朝鮮日報
朝刊
本紙朝夕刊十二面

## 波蘭政府近近 佛領內에機關開設

【巴里二十一日發同盟】獨軍에게쫓기어 首都를抛棄하고 羅馬尼亞領內에 避入한 波蘭政府는 다시 佛領內로 移轉하여 佛國政府來臨아래 佛領某地에 政府機關을 開設하고 波蘭政府로서의 形式을存續하기로 되엇는데 政府再組織을 終了하면 日本을 爲始하여 各國에對하여 交戰國으로서의 承認을求할것으로 보인다

# 臨時、維新政府와協力 新政權樹立에邁進

## 南京會談終了後汪氏決意表明

【上海廿一日發同盟】汪兆銘氏는 南京에서 臨時政府 王委員長及 維新政府梁院長과會見하고 新政府樹立에關한 重大協議를遂하고 今廿一日 上海로歸還한後 如左한聲明을發表하여 臨時、維新兩政府 從來의 功績을 讚揚하고 今後一致協力하여 新政府樹立에 邁進할決意잇는것을 表明하였다

盧溝橋事件發生以來 國民政府는 軍事에失敗하여 遂次北京、南京等을 抛棄하여 政治는解體되고 民衆은그依據할곳을잃어섯다 王叔魯先生、梁衆異先生等이 이가운 紛亂中에 身을挺하여 順次로政權을組織하고 日本과和平하여 人民으로하여금 流離轉沛之間에 生息할餘地를얻게하였다 그들의 燦然한功績은 世人이널리아는바이다 當時國民政府는 抗戰을 主張한關係上 自然此等措置를 政府의 主義와 互相抵觸된것으로 認定하지아니치못하였으나 事態가 只今가치 되어서는 和平運動은이미一刻도 猶忽히 할수업는國家의 大計로서 再建中國國民黨第六次 全國大會에서도 和平反共建國을 宣言하여 이를國民에게 明示하고 鄭重히本黨은 至誠으로써 全國有志人士와聯合해서派別을나누지안코 共同하여 時局收拾의 責任을負擔하기를 바란다고 聲明하였다 本黨이 이重大한使命을 達成하기爲하여 旣成政權에對하여 偏見을 품지안코 나가서衆智를모으고 衆力을 모아서함께 艱難을 克服함은本是事理上 當然한바이다 이리하여 旣成政權에서도 王叔魯先生과가튼이는 從前에 國民政府의官에任命되어 國家에盡瘁하여 功績을 나타내어 國家의休戚에關係가잇는이고 또 梁衆異先生가튼이는 從前超然히 野에잇섯다할지라도 段芝泉先生이中華民國에 有益하게한 勳功과 國民政府에對하여 表示한愛護의 念等에鑑하여 반드시 그遺志를繼承하여 國家民族으로하여금 그危機를 버서나게하여 이를安泰한 地位에올기려하는 念願이懇切하다고밋는다 兆銘은 大會에依하여 國內賢達之士의 參加를懇請 中央政治委員會를 組織할 權限을 授與되어 旬日以來 屢次諸先生과 誠意를披瀝하여 時局收拾에 關한 解決을 圖謀하엿는데 이미 完全한 諒解와 熱烈한 贊同을어덧다 今後는 반드시 互相努力하여 和平實現과 憲政實施에 邁進할것을 기피밋는데 余가 자못 欣快히 생각하는바이다 (寫眞은 汪精衛氏)

### 王克敏氏談

나는 一年以來 和平을希望하여왓는데 問題는 어떠케하여 和平을 實現할수잇는가하는것이엇다 이問題를解決하기爲하여는 中央政權이樹立되어 民衆의苦痛이업서지고 모든것이平常化함이 必要하다고생각한다 今日汪先生이出馬하여 中央政府樹立을爲하여 奔走하고잇는데 이에對하여는 萬腔의協力을할려로 中央政府가 하루바삐速히實現되기를 切望하여 마지안는다 이點에잇서서 梁氏와 全然가튼意見을 가지고잇다

### 梁鴻志氏談

今番은 豫備會議를 열必要가 업다고 생각하여 열지안헛는데 一切議案은 發表한바와가치 順調로議決되엇다 汪先生은 일부러當地를訪問하여 我等과 三四次나 會談하여、一切는 圓滿히 團結하게 終了하엿는데 具體的이야기는하지안헛다 臨時維新兩政府로서는 汪先生에게 中央政府를 主宰하여주엇스면 조켓다고 생각하는데 將來의 中央政府에對하여는 具體的으로 말할수는 업다 그러나 臨時政府는 王克敏委員長을 爲始、維新政府는 梁院長以下 모든사람이 汪先生이 速히 中央政府를 實現시켜주기를 切望하고잇는點에는 全然意見이 一致하고잇다

## 亞細亞再建工作 燦然한將來約束

【南京二十一日發同盟】歷史的南京會談은終始圓滿한 和氣에싸여進行되어 汪兆銘氏의政治工作은不動의基礎우에 最重要한新段階에들어가는同時에 新中央政權確立도未久에期待되게되엇다 武漢、特別市政府、廣東、廈門、汕頭、海南島等西南의各治安維持會及新大陸의賢能之士는 全部新政權에參加할것이며 一方 重慶方面에잇서서도 重慶脫出後의 汪兆銘氏의 和平工作의 影響을바다 漸次動搖하여 主和派의擡頭를 招來하고 또 北方巨星 吳佩孚將軍도 이에 呼應하여 蹶起할것이아닌가고보이며 亞細亞再建工作은 이에燦然한 將來가 約束되게까지에 아르럿다

## 社說 交通難緩和策

一

乘客의激增으로 幹線鐵道는汽車마다 超滿員狀態이며 까솔링統制强化로 地方의 重要交通機關인 自動車運轉回數縮少 乃至線路全廢로말미암아、交通難은全鮮的으로 重大問題化되고잇거니와 其中에도 京城市內의交通難은 日益激甚하여저서 最近에는 交通地獄이라는 新語까지생기게되엇다。緊急할時에 自動車를 利用하기困難한것은 말할것도업고 府民大衆의 唯一한 交通機關인 電車、뻐쓰까지도 車輛配備가 不足하여 朝夕의 出退勤時間가튼때에는 車마다 超滿員으로 한번타려면 二三十分은 넉넉히 기대려야하며 婦女子와老幼는危險하여 잘탈수조차업는現狀으로 交通難打開는 京城七十五萬府民의 焦急한問題가 되어잇다。

二

그러면 이交通難의原因은 어데잇슬까? 簡單히對答하려면 電車와 뻐쓰는 그數效配備가 不足한탓이오 自動車는 까솔링統制가 强化된까닭이라고 말할수잇다。戰時下의 까솔링一滴은 血의一滴과 比等하게 貴한것이매 이를 節約함은 銃後國民의 當然事로서 若干의不便은 참고견디는것이 마땅하지마는 電車、뻐스야 그數量을 適當하게增加시키게하면 되지안나고 말할것이다。그러나 이와가튼 簡單한것이 容易히 實施되지못하는데 問題가잇다。事變以來 物資關係로 電車新規購入이 困難하여增車할수업다는것을 京電當局은唯一한방패로삼아 只今現狀으로는 交通難緩和策이업다고 誠意업는 辯明을 거듭하고 잇지안흔가 勿論 物資關係가 全然업다고는 할수업스나 京電當局은 府民의 交通機關을 獨占하고잇다는 事實을 充分히 認識하고 그責任을 느끼고잇는가 大體로 京城府는 新區域編入以來 自然增加까지合하여 人口가 四十萬으로부터 七十五萬으로 갑자기뛰어올라 거의 倍나되려하고잇는데 그間의 京電當局의 交通施設擴充을보면 二三割도 미처되지못한 現狀이다 이러고도 無可奈何라는 한마디로 그責任을回避하려함은 비록營利會社라고하더라도 府民의 交通機關을 獨占한者의 取할最善의 態度가아닐것갓다 最近에 運轉系統一部變更、速力增加等 若干의 改正이 잇슨바는 아니지마는 이는消極策에 不過한것으로 더좀積極的拔本塞源策을 倂行하여야할것이다。

三

府民들의 交通難緩和策을 講究하라는 부르지짐에 呼應하여 京城府會議員들은 지난十四日電車、뻐스問題對策懇談會를 열고 協議한結果 實行委員十名을 選出하여 京電當局에 警告하는一方 監督當局에도 緩和對策을陳情하게되엇다고 傳하는데 이運動이 龍頭蛇尾가 되지 말기를企待하는 同時에 監督當局에서도 從前보다 加一層施設擴充方面을 指示命令하여 交通施設로하여곰 都市發展에 뒤떠러진감이업도록하여야 될것이다。그리고 택씨業者中에는 까솔링統制强化를 口實로 近距離乘客을 拒絶하고 또는 危急한患者라도 深夜라하여 不應하는等 여러가지의不當한 行動을 公公然히하는者가 만흔模樣이라 徹底히 此等業者를 斷束하여 府民의交通安全을 確保케하여야할것이다。더욱이 이交通難問題는 非單京城에만 局限된것이아니라 全朝鮮的問題이라 時急히 그對策을 硏究하여야할것이다。

# 日蘇停戰現地交涉 細目折衝을完了

【노몬한高地二十一日發同盟】日蘇停戰協定現地交涉은 지난十九日 上問題가 남은까닭에 二十日午後五時十分부터 다시 前日同樣 할하河畔 彼我陣地中間에서 細目에關한協議를 開始하여 若干手續問題에 兩代表以下 各委員이 出席하여 于先地圖를交換하기로 되어 兩軍最前線의定位置를圖示하여 이를交換하자고 雙方이모두 完全히諒解하엿는데 이를正式承認하기까지에는 現地軍最高首腦의指示를 바들必要가잇스므로 二十一日다시 細目會議를열어 相對方의 指示를 正式으로確認하기로 安協되엇다 蘇聯側으로부터 突然前日協議에서 決定한 屍體交換에 對하여 日本軍이希望한다면 屍體交換을 廢止하고 共同으로 各相對方의 陣地에가서屍體를 交換하기로하여도 無妨하다고 極히 友好的 提案을 하여기 때문에 我方에서는 即時 이를快諾하고 그具體的方法에 對하여 審議한結果 二十一、二十二兩日을 準備期間으로 하고 二十三日부터 二十七日까지사이에 兩軍代表가 共同으로 互相陣地內에서 各自國軍의 屍體를 搜索하기로 決定하엿다 그리고 蘇聯側은 日本飛行機가 할하河對岸의 相當한 奧地에 散在한 것이잇는데 이것을 搜索함도 無妨하다는 友誼的인 提案을 하고잇스며 그實現에關하여 어러가지手段으로 我方에 協力하려는 誠意를 보히것은 注目할만하다 最後에 捕虜交換에關하여는 蘇聯側으로부터 日本側捕虜는全部相當한重傷者로서 目下外蒙內某地點病院에서 加療中인때문에 急送이困難하여 飛行機로 引渡하려하는바 그引渡所를어디로定하겟느냐고 물어왓스므로 我方은 맛사갈高地우스트스이湖附近의 日本飛行機着陸場에서 受取하겟다는旨를回答하고 蘇聯側俘虜는 前日의約束과가치 할하河畔의 現交涉地點附近에서 我方으로부터 引渡하기로 決定、折衝은 極히和氣靄靄裡에 午後八時半 細目折衝을終了하엿다 이리하여廿一日은 地圖正式交換만을남기고 兩軍代表의折衝은 完了되어 停戰實現에關한 共同作業은 廿三日부터 二十七日까지사이에 完遂한後에 兩軍代表는 二十八日 再次할하河畔에서會見、現地交涉의結果에關하여 互相報告를行할터이다

# "進路"는이미決定

## 汪氏와記者團과의問答

【南京廿一日發同盟】正統派國民黨中央執行委員會主席資格으로써 臨時政府行政委員長王克敏、維新政府行政院長梁鴻志兩氏와 十九、廿日兩日동안 新中央政權樹立에對한 具體的問題에關하여 重要會談을한 汪兆銘氏는 廿一日午前八時부터 約卅分동안 南京某處에서 日支記者團과會見하고 今番 南京會談結果其他當面諸問題에關하여 如左한 一問一答을 하엿다

問=前番 國民黨第六全體會議에서는 國民黨外의 各黨各派及同憂具眼之士를 網羅하여 中央政治會議를結成할것을 宣言하엿는데 今番 王委員長、梁院長과會談한것도 이宣言主張에基한것인가

答=그러타 戰爭하는동안에 和平을獲得하고 戰爭後에 國家를建設하는일은 자못困難한 事業이다 이는 全國各方面의 有力한 人士가 一致協力하여 그責任을 負擔하지 안흐면 그 完成을 期키어렵다 中國國民黨이 六全大會에 際하여 各黨各派와聯合 中央政治委員會를 組織하여 함께 大計를決定할것을 決議한것도 이가튼 理由에基한것이다 現在我等은 在野各黨派와 各個具體的折衝을進行中인데 于先臨時維新兩政府首腦와 諒解를이를必要가잇슨까닭이다

問=會談結果如何

答=余는 六全大會에서 授與된權限에基하여 臨時維新兩首腦가 마치南京에모히게됨을利用하여 王、梁兩氏以下 兩政府首腦部各氏와 忌憚업는意見을交換하게된것인데 이로써 中央政治委員會가 組織準備를하게된것이다

問=新中央政權樹立에對한 先生의抱負如何

答=中央政府問題는 中央政治委員會가 成立된後 協議하여結成할것으로 只今이에豫言하는 아무말도할수업다 此際國民黨은六全大會閉會後全力으로黨의更生을꾀하고 和平運動展開와擴大에 努力하고잇는터로 이和平運動目的은 全國的和平確立의 軍隊의復員及 社會秩序의回復과安全을 圖謀하여 中國을獨立自由國家로만들어 日本과 提携하여 東亞和平確立의 責任을分擔하려는것에 잇는것으로 國民黨은 方今各方面 各黨派와 政見을交換하고잇는데 我等은이에依하여 全國一致한 國民의支持를바드는 中央政治委員會를 成立할수잇스리라고 期待하고잇다

問=歐羅巴戰亂及 이에關한 重慶政府의 動向에비추어 新中央政權樹立은 急을要하는것이 아닌가

答=歐羅巴大戰은 獨蘇協定에依하여 그勃發을早急케 하엿는데 蘇聯은 戰亂을勃發시켯을뿐아니라 다시出兵하여 波蘭分割까지 企圖하고잇다 吾人은數年來 一貫하여 國際的陣營이란 何等信憑할수업는것及 遠交近攻政策가튼것은 弱國으로서는 決코取할것이 아니라는것을 主張하여 왓는데 今番 歐羅巴動亂은 重慶에 對하여 一大敎訓을 준것이라고 할수잇다 따라서 歐羅巴戰亂은 中國和平運動에 拍車를加하여 益益 이를促進 시킬것 이라고 밋는다 우리의 進路는 이미 決定되어 잇는것인즉 今後이를 着着實行에옮기면 足하다 歐羅巴政局의 變化에依하여 急히서둘거나 또는 變更할必要는업다

# 獨軍、부河畔에서 波軍十萬五千을捕虜

## 近代戰史上未曾有의大戰果

【伯林二十日發同盟】獨軍司令部는 二十日 부즈라河畔의 大殲滅戰에서 波蘭兵十萬五千을捕虜로한 旨를 公表하엿다 十萬五千의 捕虜는 近來의 大殲滅戰으로서 有名한 탄넨베르히大會戰의 戰果를 훨신凌駕하는것으로 近代戰史上最大의 것이라고한다 波蘭軍은 부즈라河畔의 會戰에서 戰時編成의 九個師團混成十個師團으로되는 大部隊를일허完全히 潰滅하엿다고傳한다

## 波兵一萬一千 獨軍門에投降

【伯林二十日發同盟】獨軍司令部는 二十日、數日來 지모즈치南方에서 頑强한抵抗을하고잇던 波蘭軍이 二十日에드디어投降하엿는데 波蘭南部方面最高指揮官 피스쿠르將軍以下 步兵二個師團 騎兵及機械化部隊各一個旅團 合計一萬一千以上을 捕虜하엿다는旨를發表하엿다

## 靖國神社臨時大祭 委員長에杉山大將

【東京電話同盟】護國의英靈一萬餘柱를 合祀하는 靖國神社臨時大祭는 來十月十七日부터 六日間菊花가 爛發한 九段靖國神社에서 嚴肅히 執行될터인데 二十一日附 同臨時大祭委員長以下가 如左히 發令되엇다

委員長 陸軍大將 杉山元
委員 海軍大佐 一宮義之
陸軍步兵大佐 川原直一 外二十二名

그런데 杉山大將은 目下北京으로부터 歸還하는中이다

## 朴泳孝侯에게 果物一籠下賜

【東京電話同盟】至嚴하옵신 側에서는 貴族院議員 朝鮮總督府中樞院副議長 朴泳孝侯가 二十日 病으로危篤하다함을 들으시고 同日午後四時 同病侯에게 果物一籠을 下賜하옵시어 宮內省으로부터 朝鮮總督府를 經由 傳達하엿다

## 獨側和平要請 佛國務會議拒否

【巴里二十日東京電話同盟】佛政府는二十日午前十時부터大統領官邸에서 戰時內閣最初의國務會議를開催、달라디에首相으로부터 外交軍事兩方面에亘한 諸情勢及 最近의前線狀況報告등을 聽取한後 獨側和平要請에關하여 協議하엿는데 閣議는 滿場一致로써 달라디에首相의 報告를承認、英佛兩國의 緊密問題及 勝戰決意를再確認하엿다 이리하여佛政府는侵略者의 提案이되는 一切提案 即

一、獨蘇兩國의波蘭領一部倂合
一、波蘭領內에잇는 獨保護領設定乃至 獨蘇兩國의 緩衝國家設立
一、紛爭의局地化를圖謀하는 獨逸側의 和平要請

等에關하여 斷乎이를拒否하는方針을決定하엿다고傳한다 그리고 蘇聯軍의 波蘭進擊에 對하여는 蘇聯의眞意가 明瞭하게될때까지 態度決定을保留한模樣이다

## 獨軍攻擊態勢整備

【巴里廿日發同盟】波蘭戰線의 一段落과함께 獨軍은 獨佛國境의 佛軍에 對하여 攻勢에나온는바 前線으로부터의報道에依하면 獨軍은 西部戰線全線에亘하여 全佛軍陣地에對하여 確實히計畫的으로攻擊을加하고잇스며 또獨軍偵察隊는 佛國兵을 捕虜로 하는 同時에 佛軍의作戰을 探知하고 同時에 佛軍의全陣地에對하여 着着 總攻擊態勢를整備하고잇다고하는바 官邊側에서는 獨軍이 獨逸 白耳義 和蘭三國國境의 交叉點인 아헨附近에 集結하고 잇다는 報道를 重視하고 佛軍은 白耳義를 橫斷하여 佛軍에 攻擊을 加한 一九一四年과 同樣의 戰術을 反復할것이라고 觀하고잇다

# 英態度强硬으로 和平希望漸次稀薄

【羅馬廿日發同盟】히틀러總統의 단치히에서의演說에對하여 英首相이 히틀러主義를 打倒하기까지 干戈를거둘수업다는 强硬態度를 보엿스므로 廿日朝來當地의平和空氣는 急激히消되어 消息通間에는 悲觀的氣分이 돌고잇다 即、西部戰線의 潛水艦戰等交戰狀態는 날로甚하여 雙方에刺戟을주어 感情은 加速的으로 刻化하고 이것이 또雙方의敵愾心을煽動하고잇다 이런險惡한情勢下에서는 伊太利側의和平에의努力도 큰困難에 直面하게되어 平和에對한 一縷의希望도 漸次稀薄하여지고잇다

# 日蘇停戰裏面에 何等他意는업다

## 堀內米大使、記者團에게言明

【華盛頓二十日發同盟】堀內駐米大使는 二十日 米國新聞記者團과會見하고 日蘇停戰協定에關하여 如左한 스테트멘트를 發表하엿다

노몬한附近의 日蘇停戰協定은 局地的인것으로 同協定에 다른深長한 意義를 부치려는것은 重大한 誤解를 招來할所以일뿐만아니라 同協定이 不可侵條約締結 或은 强度의 日蘇接近의 前提라고 보는것은 全然根據업는 것이다 그리고 同協定締結에 際하여 獨逸이 仲介斡旋하엿다는 所聞도 또한全然無根事實이다

### 記者團과의一問一答

【華盛頓廿日加藤同盟特派員發】堀內米大使는 二十日午後三時日本大使館에서 記者團과 會見하여 聲明書를 發表하는 同時에 記者團의 質問에對答하여 日本의態度를 闡明하엿다 모힌記者는主로 國務省出入記者로 英佛蘇其他支那記者도잇섯는데 意外의 質問도업고 紳士的 質問이連發되엇는데 그主要한 內容은如左하다

問 日蘇停戰協定은 어느편의提意로 成立한것인가
答 日蘇兩國의 直接交涉에依하여 協定締結한바로 第三國의介入에 因한것이아니다
問 日支事變處理에 關聯하여 和平은 如何한 方法으로하려는가
答 支那의 指導者로서 日本과의 和平을 希望하는者는 蔣介石이고 汪兆銘이고 日本은 無理를 하지안허도조타 勿論 蔣介石政權과 交涉할 可能性은 업을것이다
問 日米通商條約廢棄의 善後處置를爲하여 豫備會商을 開하엿는가
答 豫備會商이 開始된것은 아니나 日米關係의 一般問題를 이야기하는동안에 問題解決에 有用한 이야기도 잇슬것이다 日米兩國을 無條約狀態로두는 것은 조치안타 이가튼無條約狀態를 避함이 兩國의利益이다

# 米艦隊布哇派遣

## 帝國에對한無言的牽制

【紐育二十日發同盟】二十日데리밀라紙는 피아손、아렌兩氏 共同署名으로 華盛頓 메리란드에서 루즈벨트大統領이 合衆國艦隊布哇派遣을 計畫中이라고 報道하여 注目을끌고잇는데 그要旨는 如左하다

루즈벨트大統領은 近近合衆國艦隊를 多數布哇에 移動시킬計畫中이라고 傳하는데 艦隊移動의理由는 公式으로는 珠灣軍港이 優秀한 冬季艦隊根據地인 까닭이라고 說明하고잇스나 實際는 蘭領印度、香港、佛領印度支那에의 進出을 企圖하고잇는 日本에對하여 無言의 强力한 牽制를 주는 方便이되리라는 點에잇다

## 中南支方面의 海軍航空部隊戰況

【上海二十一日發同盟】艦隊報道部 九月二十一日 午後四時發表

◀中支方面戰況
一、江西省北西部에서의 陸軍部隊作戰에 協力中인 海軍航空部隊는 昨二十日 다시 上高附近 泥湖水口據及界埠 또는錦江沿岸에 集結蠢動하고잇던 敵大部隊及 同地域一帶에 亘한敵陣地를 銃爆擊하여 多大한損害를 주는外에 宜豐、銅鼓、三都、修水의 敵據點을 連續攻擊하고 修水及銅鼓에서는 敵軍需品倉庫 數個所에서 大火災를 일으켜 甚大한 戰果를거두엇다

◀南支方面戰況
一、지난 十八日及十九兩日 海軍航空部隊는 永安 興化、漳浦線에 據하여 抵抗하는敵部隊를 二十餘個所에 亘하여爆擊하고 永安에서는 敵防禦陣砲火를 무릅쓰고 大軍需品倉庫及 自動車群에對하여 有效한 爆擊을敢行、이를 燒失시켜 모두 多大한損害를주엇다

## 阿部首相訪問 植田前關東軍司令官

【東京電話同盟】植田前關東軍司令官은 廿一日午前九時 首相官邸로 阿部首相을 訪問하고 歸還人事를하엿다

# 보헤미아地方에 革命運動勃發

## 슬로바키아守備隊도叛亂

【倫敦二十日發同盟】英國情報省은 二十日보헤미아 모라비아及 슬로바키아國에서의 暴動說에關하여 如左히發表하엿다 確實한側에들어온 情報에依하면 九月十七日 보헤미아及모라비아地方에 革命運動이 勃發、勞働者示威가 漸次擴大하여 鎭壓에當한 警官隊와의 사이에 深刻한 衝突을惹起하여 革命黨은 橋梁鐵道及 工場을破壞하엿다 그리고슬로바키아兵守備隊도 十九日 各處에서 叛亂을 일으켯다고한다

### 人事·集會

◀李鍾麟氏(天道敎大宗司長)江原道敎況視察次二週間豫定으로明朝出發
◀朴陽信氏(天道敎共宣觀長)同上

### 本社參觀 (二十日)

◀會寧高普與女學校五八名 李永根氏引率下에二十一日本社參觀

### 市況 (廿一日)

◆橫濱 生糸 後引◆
當限 一〇五〇 先限 一〇八〇


廣告

早稻田大學講義錄

校外生募集

早稻田大學總長 田中博士

新日本의靑年으로서 누구나가져야할 中等智識。小學校만을卒業한諸君은 只今。이야말로배워서將來의飛躍을期하라。入學者는모두早稻田大學의校外生으로 待遇하며 學科의質問에答하며 獨學相談에應하며 直接指導講演會等을 行하고 其他모든方法을講究하여 누구에게나 學校敎育에 뒤지지안는 學力을엇도록 萬全의 指導를함。詳細는 內容見本으로 알거를바라며 葉書로 申込次第 누구에게나곳送呈함

中學講義 前後期各一年·月一圓
商業講義 一年半修了·學費月一圓
高等女學講義 一年半修了·學費月一圓
電氣工學豫備講義 一ケ年修了·學費月一圓
政治經濟講義 一年半修了·月一圓卅錢
法律講義 一年半修了·月一圓廿錢
文學講義 一年半修了·月一圓廿錢
建築講義 一年半修了·月一圓卅錢
電氣工學講義 一年半修了·月一圓卅錢

內容見本은반드시志望하는講義錄을적어서곳申込할것
東京·牛込·早稻田 早稻田大學出版部 振替東京一一二三 電話牛込三三四五

醫療的性能을發揮하는養毛料
요우모토닉구
ヨウモトニック 商標登錄

初秋에脫毛
가 甚하다는것은 一般의常識인데 事實은 여름동안에 땀과몬지와비듬같은것으로 머리바탕이더럽워저서털이몹시 찌드른까닭입니다。그리고

머리에潤澤
이없어지고바삭바삭해지는것도 또한그原因은같읍니다。이러한머리에進步的養毛料「요우모토닉구」를 바르시면 찌들지않고 가려움과비듬、惡臭를없애며 脫毛를防止하고 毛生力을돗우므로 恒常탐스럽게됩니다。

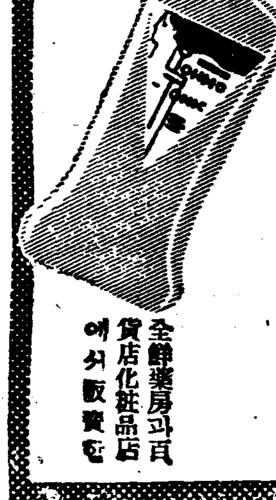

全鮮藥房과百貨店化粧品店에서販賣함

(定價小¥1.45 大¥2.45 德用¥6.30) 總販賣元·東京·室町(三共直系) 泰昌製藥株式會社

# 新設、改良工事着手 旱災地에勞賃撒布
## 聞慶炭鑛、和順炭鑛의私鐵線도免許
## 鐵道局旱災對策委員會確定

남조선한재민을 구제하기위하여 철도국 한재대책위원회에서는 한재지의 철도공사를 이르키고저 계획중이엇는데 이지음에 드디어 다음과가치 확정하고 시월부터 공사를시작하여 한재민에게 일꺼리를 주기로되엇다 ▲광주선(光州線)담양(潭陽)금지(金池)사이의 철도건설공사와 ▲동해중부선(東海中部線)경주(慶州) 포항(浦項)사이의 광궤개량(廣軌改良)공사를이르키고 ▲기정계획인 호남선(湖南線)정읍(井邑)사가리(四街里)사이의 선로개량공사와 이리역(裡里驛)안 개량공사를 시작한다 그리고또 경북문경탄광(聞慶炭鑛)부터 경북선(慶北線) 점촌(店村)에 이르는 사설철도와 전남화순(和順)탄광으로부터 화순역에 이르는 사설철도를 새로면허(免許)하여곳 공사를 시작하게하기로된것이다 이와가치한재지여러곳에 큰공사를 이르키게되면 상당히만흔 일삯을 퍼트리게될터이므로 무엇보다도 구제하는데는 가장빠른효과가잇슬것으로본다

# 總動員法罰則 第六條 第十一條 第十九條
## 最高二年의懲役、罰金
### 次席檢事會同은統制强化의掩護射擊

구월십팔일현재 이상으로 물건갑을 올리지못한다는 총동원법에의한 물까총정지령의취령은 근근발표되어 조선에도 실시되기로 결정되엇는데 사법당국에서도 국책위반자에 대하여서는 이번이야말로 용서업시 엄벌주의를취하여 측면으로·통제강화의 엄호사격을하기로되어 시월이일부터 경성재판소에서 열리는 전조선각지방 차석검사회동에서도 여기에관한 지시가잇슬 모양이다 즉 이제부터는 경제사범의 대부분은 총동원법에의하여 처벌될터로서 지금까지는 징역일년이하 벌금천원이하의 형벌이 최고이엇스나 총동원법에 의하면최고 삼년이하의징역또는 오천원이하의벌금 에처하고 다시정상에따라서는 체형과 벌금을한데 부과하게될터이다 총동원법관계의 벌측은 다음과갓다

▲第六條의 從業者의使用、傭入、解雇또는 賃金其他의 勞働條件의 命令違反에 對하야서는 一年以下의 懲役又는千圓以下의 罰金 ▲第十一條의 會社의設立、資本增加、目的變更、利益金處分等의 命令違反에對하야서는 二年以下의懲役又는 三千圓以下의 罰金 ▲第十九條의 價格、運送賃、保管料、保險料、賃貸料、加工賃에 關한命令違反에 對하야서는三年以下의懲役 또는五千圓以下의罰金에處함 그리고 第十一條와 第十九條의 違反者에對하야서는 情狀에依하야 懲役과罰金을 併課할수잇는 規定이잇다

## 簡保十周年

조선간이보험은 오는시월일일의 체신기념일로써 만십년을마지하는데 체신국에서는 이날이바로 홍아봉공일에 해당하므로 극히 간단한 기념식전을 체신국분실 광장에서 거행하기로되엇고 또 다음의 기념행사를할터이다
▲라디오放送 北田遞信局長(十月一日)
▲記念포스터 記念繪葉書作製
▲記念講演會―太田正孝博士
▲全朝鮮局所事業貢傳大籍配布
▲保險事業功勞者表彰
▲「늘어가는朝鮮」各地에서上映
▲郵便局所長表彰

## 冠帽峰에初雪

【羅南鏡城電話同盟】조선의지붕이라고할 관모봉(冠帽峰)에는 이십일일아침 첫 눈이내리어 은빛봉오리를 빗내고잇다

# 拿捕漁船釋放
## 船員廿一名一年만에還故鄕

【羅南電話同盟】소련에붓들엇던 조선수산개발회사(朝鮮水產開發會社)의운반선 조일환(朝日丸)과 북선수산제예기선 공진환(共進丸)강원도 차망어선조풍환(朝風丸)등의 승조원스물한명은 이십일일오후세시 나진에들어온 구아연락선기비환(氣比丸)으로 일년만에 그리운 고향의땅을밟앗다

# 旱害救濟義捐

## 丁子屋小林氏三千圓

부내정자옥배화점주 소림원육(小林源六)씨는 이십일일 백화점주년기념일에 금삼천원을 한재민구제비로 조선사회사업협회에제공하엿다

## 林宗相氏千圓

부내창신정(昌信町)육백사십구번지 임종상(林宗相)씨는 이십일일 중남조선한해 이재민구제비로써 일천원을 경기도사회과에 기부하엿다

## 城大醫學部生 廿五圓餘寄托

부내 경성제대의학부학생유지일동은 이번에 한해구제사업비로 이십오원오십전을거두어 이십일일 본사에 전달을 기탁하엿다

# 亡命同苦十年間!
## 朴泳孝侯危篤의悲報를듯고落膽失心하는
## 柳赫魯八十四歲翁의甲申亂當時回顧談

정국이 다단하던 한말사(韓末史)의 마즈막분인 박영효(朴泳孝)후작이 아주 위독에 빠지엇다는 소식에 감개무량할 사람은 한두사람으로 헤일것이 아니겟스나 누구보다도 가장 이소식에 뼈를 찔리우는듯 놀래고걱정하는 분이잇다―이 노인은 갑신란(甲申亂)때 박후작과함께 나라를위하여 거사하엿다가 실패하자 일본으로 망명하여 십년동안 친식을 가치한 유혁로(柳赫魯)(八四)노옹이다 작이십일일오후 부내판본정(阪本町)일백구십칠번지 자택으로 차지니가 인이 『노환으로 누어게서서 만나뵈수업다』고 면회를 거절하엿스나 기자가 『박후작의위독』소식을 전하려왓다고말하매 병석임을 불구하고 특히 만나보시겟단다고 방안으로 안내한다

춘추가 팔십을 넘은 분이라 놀라실것을 두려워하여 머뭇머뭇하다가 『박후작께서 오늘 갑자기 병환이 위독하시다는말슴을 들엇습니다』 고 말하매 병석에 겨우 일어나안즌 유노인의얼굴에는 금시에 조그만 경련이 지난다 조금잇더니 『나보다 먼저 가시려든면―』 말소리는 흐리고 떨린다 처음의 『쇼크』를 진정시킴인지 또는 오십루년전 갑신란(甲申亂)을 회상함인지 한참동안 침묵한후에 뜰리는듯 마는듯한 적은 음성으로 말을 그내신다― 『그게 몃해전인가…… 갑신년 일을 계획햇다가 실패하고 여덟이 일본으로 망명햇슬때 박후작과 가치 갓섯는데……』

『여덟분은 누구누구이엇습니까?』 고 물으매 주름진 손으로 천천히 헤어보시더니 『글세 인제는 모두 이저버렷군』 참으로 이즈섯슬까 또는 저세상에 먼저 가버린 분들의이름조차 말하시기를 괴하심일까? 『인천(仁川)에서 배를 타고 망명하섯던가요?』 뭇는 기자의 말에 유노인은 당시의 망명광경이 기억에 떠올랏슴인지 『응―그럿치 동경으로갓지…』 하신다 그때 박후작은 사상집에서 장사나가튼두며 너몸미는 구멍을 뚤코 그안에 들어가서 인천까지 도망하엿섯다는것은 후에유노인의 집안사람의말이다 ▽―△ 『몃해 동안 망명하여 게섯습니까?』

『십년동안이엇지 아마―』 감옥사리보다 더하다는 망명생활십년간에 여덟분은 어떠케 지내엇슬것인가? 궁금하여 『그사이에 어떠케 지내섯습니까?』 『아무것두 한일업지―그저 잇섯지』 내배앗드시 대답하신다 기자는 아니물을말을 물은듯 죄송스러워서 『물론 조선에대한 걱정을 하섯슬건 말할것 업습지오 마는……』 위로로 변명도 아닌말을하며 『저야 물론 나라를위해 거사햇다 실패한사람들이니까 걱정이야 늘햇지』 하는 유노인의 말에는 당시의 여러가지 얽킨 심정이 들어잇는듯시펏다 기자는 망명당시의 쓰라린추억을하시게하는것이 민망스러워 십년후에 귀국하엿슬때의이야기로 돌려보기로하엿다 『십년후에 여러분이 돌아오섯슬때 세상은 좀 달라지섯더가요?』 이 물음이 채 끗나기도전에 유노인은 『달라지긴 뭐이 달라저 십년전과 다른게 하나두업섯서―』 날카로운 어조이시다 십년! 이국에서 초조한가운데 십년을 지나고 돌아와보니 꿈에도 잇지안코 걱정한 고국의 세태는 하나도 잘된것이업섯다는 이말! ▽―△ 몹시 괴로해하시는듯 하엿스나 기자는 무어라도 더어더 듯고시퍼 『망명때에 박후작의 흥미잇는 일화가튼것을 말슴해주셧스면……』 『아무것도 인젠 생각이 안나―다 이저버렷스니……』 벌써 그것도 반세기전 아마 안나는 기억도 흘렷스리라 아니 기억하기조차 시끄러운지 누가 알것인가?

# 새로사오는飯米二萬石 全府域에골고루配給
## ◇……豊國製粉에서는되푸리쌀을판다

돈가지고도 쌀을살수업는 경성부내의심각한『바미기근』도오늘부터 점차완화되기시작한다 하루에 이천석씩삼켜버리는 조선에서 제일큰쌀의소비지인 경성의 쌀기근을 완화하고자 경성부에서는 경기도의 강력적협력을어더 대량소유자인 조선정미풍국제분(豊國製粉)을비롯하여 인천의 큰미곡상과 수입전부터교섭을한결과 이십일일에 조선정미인천창고로부터 백미일만석을가저오기로 회사와 이야기가되엇고 또일만석은 인천미곡상으로부터공급을밧기로 되엇는데 운반은철도국에서 오늘부터날마다십사오차의 화차를배차하여수송하기로 이야기가 되엇스므로 이만석이면 월말신곡이 나올때까지열흘동안은 지탕할목표가섯다 부당국에서도 곳곤정미업자와 소매업자를모아 배급조합을 만들어 전부역에 골고루 팔기로 되엇다

한편풍국 제분회사에서도 부당국에 협력하여 금일부터 영등포、관동정(館洞町)、남미창정(南米倉町)、경정(京町)네군데다 가회사직영의 배급소를 설치하고 세민층을 위하여 되푸리쌀을 팔기로되엇다

# 딸사랑의凶計로 虛僞强盜를申告

【金浦】지난십칠일오후구시경김포군월곳면고모리(月串面古毛里)이병학(李炳學)씨방에강도가 침입하여 현금백원을강탈도주하엿다는 계출을바든 김포서원은대경실색하여 급히달려가서 현장조사를하엿든바 강도의침입한형적도별로업고 돈빼낀전기 이씨의 처권씨(權氏)의 눈치가수상한점이잇스므로 그권씨를수재소로다려다가 세밀한 조사를하엿던바 파시허위신고를하엿다는 사실이 판명되엇다 그권씨는사랑하던자기딸을 생활이 넉넉지못한 집으로출가시킨후 항상자기딸의고생하는것을 불상여기고 자기남편에게 돈을좀주자고 여러번간청하엿스나 종시듯지 아니므로 부부간에 항상불만을 품고잇든중 자기남편이 현금백원을 안방벽장에둔것을알고 그돈을다른곳에감추어 두엇다가 자기딸에게 보낼생각으로한 흉게를 내여서 그날저녁에 안방에서 혼자자다가별안간 강도야하는 소리를치는바람에 집안사람들은 깜짝놀라서안방으로 모도모여들어보니 그권씨의 말이 도적놈이 지금뒤담으로 너머와서나를 꼼짝도못하게하고 벽장에잇는 돈을전부가저갓다하므로 집안사람들은그말을고지듯고 그와가티 경찰당국에신고를 하게된거이라한다그리고 권씨는 경찰처벌 규측에의하여 구류처분을 당하게되엿다

# 待望의『音樂콩쿨』
## 北滿"할빈"爲始其他各地에서申請遝至
本社主催

조선악단의 등룡문(登龍門)이오이땅에서 오직 하나의모돔인 본사주최 전조선남녀음악『콩쿠―르』경연(競演)은 이가을로 벌써 네돌마지를 하게되엇는데 마감날(구월말일)을 일주간압두고 멀리 북만(北滿)『할빈』에서 신청을 하여오는등 각처에서 신청이 답지하고잇다 본사에서는 이모돔으로 해마다여러사람의 음악천재를 발양시키어 음악문화향상의 큰도움이되엇다고 자부하고잇는데 금번은 이미 지난 삼월의 전문대학졸업생 송별음악회를 필두로 사월에는 신인음악회로 양악『팬』에 이바지한바 컷스며 가을의 음악『씨―즌』을 계수나무 꼿다발로 장식할 이모돔도 지금 가까워지고잇다 이번 『콩쿠―르』에 편하여서는 일직부터 지상을 통하여 성악、피아노、바이올린등 세과목의곡과 악단권위자로 엄한분으로된 심사위원의 발표가잇섯고 사업부의 만단준비도 거의끗낫스므로 시월초순을기하여 이틀저녁 부민관에서 호화로운 막을열게된다

## 晉州初代府尹은 藤江馬山府尹?

【馬山】진주읍(晉州邑)은 시월일일부터 부(府)로 승격되므로 초대부윤의자리를 차지할 누가 될는지 각방면에서 주시하고잇는데 듯는바에의하면 현 등강(藤江)마산부윤이 초대진주(晉州)부윤이된다고 부내 식자계급의화제가되어잇는데이에 주궁해서보면 마산부재무과장인 산본(山本)씨가 진주읍(晉州邑)내무과장으로영전된것이 더욱 이를의미하는것이라고도 생각되는데 좌우간 삼사일안으로는 부윤의사령발령이 잇지안흘가 일반은주시하고잇다고한다

# 滿洲開拓民 第二次先發隊
## 廿五日臨時列車로

만주개척민(開拓民)제이차선견부대오백여명은 오는이십오일오전 이시오분대전(大田)발임시열차로 출발하기로 되엇는데 각도별의 출발시각등은 다음과갓다
▲忠北=大田以南京釜線은 定期四七列車로서 大田서乘換 鳥致院發午後八時三十分
▲忠南=大田以南京釜線은定期四七列車 湖南線은 定期六〇八列車로서 大田乘換 鳥致院發午後九時 天安發午後九時三十分
▲全北=大田以南京釜線은 定期四七列車、湖南線은定期六〇八列車로서 大田乘換
▲全南=湖南線은 定期六〇八列車로서 大田乘換
▲慶北、慶南=大田以南京釜線은 定期四七列車로서大田乘換
▲江原=京城發二十六日午前〇時十七分
출발시각은 대개이상과 갓는데 선견부대의 하차할정거장은 북만주용진(北滿龍鎭)에 충남전북 전남、경북 강원도는 북만주목이근(木爾根)경북은 북만주사평가(四平街)지지하르(齊齊哈爾)통경할예정이다

# 市內各理髮所에 手巾·饑饉
## 組合代表가陳情

전시하 물자통제바람에 이발소에도 큰파문이 미처서 경성부내 오백개소의 이발소는 수건기근으로 비명을 올리고잇는데 견디다못하여 본정서관하의 경성이발업조합에서는 이십일 조합장 본성길오랑(本城吉五郞)씨가 본정서를 방문하고 당국의 알선으로 수건구입에 편의를보아달라고 고충을 호소하엿다 ▲十周年記念으로써 優良從業員內地見學 九個所視察 개로 순번수건이 업는것은 불수업스나 『스·파』수건이라도 연구하여 수건도매상과 협력해 분해서 손님에게 만족을 드리고십다는것인데 동서에서도 잘보기로되엿다

# 滿員電車緩和策
## 大型뽀기―卅臺注文 郊外線延長도設計
### "市民의입심"에屈伏한京電

날이갈수록 심각하여지는 경성부내의『만원전차』에대한 부민의비난은 날로놉하가고잇는데 경성전기회사에서는 그완화책으로 대형뽀기―전차오십대를 신조하기로결정하고 삼십대는 일본차량회사와 계약을하엿스나 나머지 이십대는 자재관계로 주문계약을 하지못하엿다 명년여름에 삼십대가들어오면 현재보다 만히완화될것으로 기대된다 경전당국에서는 부당국의요구로 교외선(郊外線)의 연장을 계획하고잇는데 위선 동소문―돈암정선、서소문―대현정선、노량진―영등포선의연장을 계획설계중이다

## 井邑郡秋繭共販開始

【新泰仁】정읍군 추기잠종소립매수는 사천오백매요 그의생산고는 일만이천관이라하며금년에는 한발관계로 고치성적이 매우조하 지난십삼일에는 정주(井州)십사일에는 천원(川原)십일에는 칠보(七寶)산내(山內)신태인(新泰仁)에다 공동판매소를 설치하고 고치를판다는데그 가격은 우등일관에 구원사십전 특등에팔원육십오전 일등에 칠원팔십륙전이등에칠원칠십륙전 삼등에 육원이십구전 사등에오원오십전이라한다

# 丁子屋新舘
## 今日부터營業開始

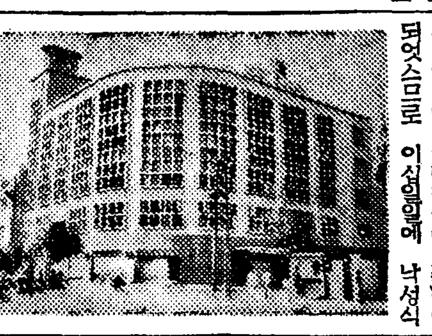

부내정자옥(丁子屋)백화점에서는 재작년칠월부터 증축공사를하여 이천여평에다가 신관을건축중이던바 금번팔월에 준공이되엇스므로 이십일일에 낙성식을 거행하고 이십이일부터 개점하기로되엇는데 그건축은전부오층의 근대식철근콩크리―트로서 최신식장치를하엿다고한다 (사진은 준공된정자옥신관)

## 小兒一名溺死【長城】

전남장성군장성면영천리(全南長城郡長城面鈴泉里)에사는 박준용(朴俊容)은 원래집이 가난하여 노동을해서 버러먹고 사는터이라 그의안해되는 강서굴리(姜西屈里)는 여섯째아들 재동(在東)(〇)을 다리고 새조는품을하루에 이십전씩밧고 하고잇는데 지난십팔일 그의아들 재동에게 잠깐새를 몰게하고 자기는 점심을 가질러 집에간동안 재동은 동리아이 박재봉(朴在鳳)이와 그아래보묵에 들어가 목욕을하다가 기픈곳으로 미끄러저 들어가 죽게되엇는데 이를바라본 재봉이는놀래어 소리를질르며 일변 경찰에 사실을알렷스므로 경관들이 급히출동하여 두시간만에야 그아이를건저냇스나 그는 벌써 절명되엇다한다

## 農山漁民報國日 金堤서擧行準備

【金堤】해마다 실행하여오는농산어민보국일(農山漁民報國日)행사에대하여는 오는이십사일 거행될터인바 보국대를 조직하여 오전여섯시반 김제신사광장에집합하여 잠시간 궁성요배 전몰병에게 묵도를한후 참렬한사람이 근로보국작업을 할터인데 참렬할사람은 김제각관공서 각단체는 물론이요 학교생도와일반읍민 까지동원될것으로 기가크다고한다

## 碧潼邑內에도 腦膜炎이猖獗

【碧潼】평북 벽동(碧潼)에는최근 유행성뇌막염환자가 다섯명이나 발생하여 그중에 세명은 이미 사망하엿다는바 일반주민은 불안에 싸여잇다한다

今日天氣 晴

## 明治神宮體育大會 夏季大會開幕

【東京電話同盟】東亞日本의國民體育式典으로 政府가主催한 第十回明治神宮國民體育大會의明鏡를裝飾할 夏季大會는 二十一日에 開幕되엇다 이날아침은 이른동안이나 내리던비도 大會直前에 개여서 全國으로부터 參加한水上의 精銳一千餘名은 午前九時半 乘宮鵬大選手가 捧持한 聖火旗를 先頭로 大會委員長佐佐木厚生省體力局長以下役員에 引率되어 神宮에 參拜한後 一同은 行進에옮겨서 千駄谷으로부터 神宮풀까지 大行進을行하고 一旦休憩한後 同十一時半부터水上競技의 合同開會式을 擧行하엿다 이리하여 午後二時 靑年團、府縣對抗、三百米混繼泳豫選으로부터 競技의幕이열린바 四日間에亘하여 大會가열리게되엇다

## 世界野球爭覇 十月四日開幕

【紐育二十日發同盟】終幕가까운 米國職業野球大리―그戰은 最後의晉音向하여 必死의奮鬪를하고잇는데 아메리칸·리―그에서는 十七日 양키―스가躍進의二位렛드속크스를 八對五로擊破하여 總成績九十八勝四十一敗로되어 八十一勝五十八敗의 렛드속크스에對하여 十七試合의差를내이고 남은試合이 十五試合 양키―스는 四年連覇로 決定되어 이結果 今年度世界野球爭覇戰은 또다시 양키―스·스타디움에서 行하기로되엇다 이開幕은十月四日로 決定되엇는데 한편내슈낼·리―그의覇權은 混沌하여豫斷을許치안는데 센트루이스·카디날스、쉬카고·카프스、신시나치·렛즈等이 有力한優勝候補이다

## 神宮蹴球關東豫選

明治神宮體育大會 蹴球關東豫選準準決勝은 지난十七日 午前十時부터 東大球場에서 擧行한바 東大、慶大、早大、明大가 各勝하엿다

(第一回戰)
東大 3 (0 1 / 0 0 ; 1 0 / 1 0) 1 WMW

(準準決勝)
慶大 2 (3 1 / 0 0) 0 文大
早大 4 (3 1 / 0 0) 0 慈大
明大 10 (4 6 / 0 0) 0 上智大
東大 3 (2 1 / 1 0) 1 商大

## 딱총

◯ 패가망신의 본바닥、미두판이 업서진다、
◯ 미두꾼들의허욕까지 함께업서질까는 모를일。
◯ 아버지돈을 훔처들고 도망간아들、
◯ 돈업서진것보다、버릇업서진게 걱정일세。
◯ 하필 정거장에다 아이를버려、
◯ 가튼서울두말구、멀찌기 실어다길러달란 말야?

曆
▲九月二十二日(金曜)陰八月十日 ▲干支壬戌 ▲日出午前六時二十分 ▲日南中 午後零時二十七分 ▲日入午後七時三十分 ▲晝間十二時十三分 ▲月出午後二時四十七分 ▲月入午前零時二十三分 ▲滿潮(仁川)午前十一時三十分 午後

廣告

裁縫하기쉬운미싱 사기조흔月賦
蛇の目ミシン
帝國ミシン株式會社朝鮮總中央店
京城府本町二丁目八十五番地
直營分店全鮮七十個所

MARUZEN
65 c.c.入 30전
가치함께아데나로
――이리하야眞實로
同文同種의盟友!
丸善アテナインキ
쓰면쓸사록쓰기조케되는 아데나萬年筆

洋藥漢藥 ▲秋季受驗 ▲入學金免除
藥種商講義錄 ▲完全三卷出來 ▲見本進呈
第一編 第二編 第三編
▲京城府茶屋町二七 朝鮮藥業研究社

梅毒이治癒되니까 頭腦가明快하여젓습니다
埼玉縣 後〇〇信氏談
저는三年前에梅毒에걸려서 여러가지藥을먹엇스나 어찌되엿는지 머리가깨끗지못하여 困難을밧고잇섯습니다 어떤이가新聞에서 豐山院製藥所의 家傳의梅毒藥을求하여 服用하엿더니 黑色의便通이 氣分조케만히 나오더니 대번에머리가가볍고明快하게되엿습니다 其後一個月쯤連服하엿더니 아주머리속이깨끗하고 일에도힘이생기게되고 밤에는快眠이되여 아주無病健康體가되엿습니다。家傳藥의德으로 도움을바더感謝하고잇습니다 이家傳藥의詳細는最後에잇습니다

梅毒이咽喉로부터 저젓습니다
千葉縣 中〇良〇氏談
저는昨年正月梅毒을感染하엿습니다 여러가지로加療하엿스나 效果가업고드디어咽喉의侵犯을밧아 목이쉬여버리고 머리가빠저서 깜작놀랏습니다。동무에게서 家傳藥이 東京의豐山院製藥所에잇다고드럿스므로 곳一個月分注文하여服用하엿더니 黑色의排毒便이 참으로만히나와 氣分조케되고 其後나날이목이풀리고 한달쯤으로 아주完全히治癒되엿습니다。또頭髮도나서 安心하엿습니다 이家傳藥의詳細는最後에잇습니다

梅毒性뾰로지로괴롭더니
新潟縣 吉〇達〇氏談
저는오랜梅毒이잇서서 梅毒性뾰로지가 얼굴에서 목덜미등에까지 때때로만히나서 괴로웟습니다 여러가지 療法을하엿스나 惡性이므로 좀체로 效力이업서 困難을바덧는데 新聞에서본 豐山院製藥所에잇는 家傳의 梅毒專門藥을 服用한바 每日 氣分조코 黑色排毒便이잇고 一個月後에는 그러케 困難하던 梅毒性뾰로지가 아주업서지고 얼굴의血色이 조화저서 氣分도참으로 맑게되엇습니다

梅毒의難病者가만히 도음을바든
梅毒專門의家傳名藥
效力이强하고빨러서評判
梅毒이잇서서 머리가 무겁던지 아푸던지、목이쉬던지、뾰로지가생겨서困難한분이면 놀랍게效力이조흔 家傳名藥이 이제까지에 梅毒의難病者가 만히 도음을바덧습니다。
東京市本鄕區森川町百十一 豐山院製藥所 振替東京八五七二番

よい職業 前途益々有望
昨今都會農村을勿論하고割箸의需要는더욱緊盛하게되엇습니다。이割箸는一定한地方의獨占的事業으로서 손으로만드는不便한方法으로만든것입니다。當店의奬勵하는『割箸製造機』에依하면各其地方의材料로서素人이라도簡單히製造할수잇는것입니다。또製造된製品의買受도합니다。새로職業을求하시는분은먼저當店으로照會하십쇼。案內書送呈합니다。
東京市淺草區藏久町一八 日本割箸工業所 振替東京八七八四番

面協議會員當選謝禮
陜川郡雙冊面上新里 李判景
陜川郡雙冊面上新里 全鍾伯

一般外科 産婦人科
妊婦·婦人科健康相談
細菌·血液檢查·入院室
孫醫院 ドクトル 孫金聲
京城府水標町六三(水標橋南川邊)
電話本局七九八二
電車下車場永樂町及パコダ公園

朝鮮最大工場完全品
三十年絶對保證
新發賣 クラウンミシン
特約店募集
コリアーミシン機械製作所

# 中部版

## 糧米不足의餘波 滿支輸出米積滯 仁川에서處置에困難

【仁川】인천항에서 만주와 북지(北支)방면으로 보낼쌀은 요즘 백미구득난으로 말미아마총독부에서 수출하라는 허가마른쌀도 보내지안코 그대로남긴한것이 지난십오일 현재에 조사한바에의하면 만주로 보낼쌀은 구백팔십석에 천진(天津)으로 보낼쌀은 팔천삼백십오석이나되며 대련에는 사백사십이석에 청도에갈쌀도 이십사석이나된다 그러데 조선안에서 식량이 부족되어 외지수출을 못하엿스므로 천진지방의 수해이재민의 구제미로 인천에서 보낼것이 삼천사백삼십륙석이나 따르잇는것을 그곳에 보내지 못하엿스므로 천진지방에서는 인천으로 쌀을보내달라고 요사이 매일재촉이잇스나 수출할 여유가 업스므로 천진지방의 구제미때문에 인천의상인도 곤난을 밧고잇다

## 씨나락을準備

【富川】부천군에서는 금년에미증유의 한해로인하여 명년에사용할종자가 우량치못할을 느끼여서 군내수리조합 지역내에잇는지주로써 우량종 송주자에게대하여 벼씨(種籾)를 현시까에 공출하도록 지주와 만전에준비를하고잇다

## 四十餘名農校生作黨 私校敎員을亂打 水原에突發한不祥事

【水原】수원에는 보도연맹이조직된지 불과삼사일내에 화생들이 작당하여 매향정(梅香町)삼일학교(三一學校)선생을 무수난타하여 입원치료까지에 이르게되엇다 그런불량복류에 속하는 화생들의 행패를본 일반수원사회의여론은 비등하고잇다는데부상당한 교원은 윤우식(尹宇植)이라하며 그행패를 부린학생은 수원농업학교(水原農業學校)제사학년학생중 사십여명이라한다 학생다수가작당하여 만사람을 중상케한것은 무엇으로보나 불미한만용(蠻勇)에 지나지못하는것이니 학생사회의 풍기가이가치 문란하여서는 인격도야의 가치가업는것인바 수원보도연맹의 처사가 어찌될는지 자못 일반은주목하는바이라한다

## 運動會當日에 遝至한寄附金 纛島京東小學에

【纛島】시외 고양군독도면에잇는 경동공립소학교(東京小學)금년도 항례의추기운동대회는 이십일 오전열시부터 동교운동장에서 육백여명건아의 사십조목경기가 진행될때마다 학교운동장수입으로 경경이작인 학부형은 물론 입추의여지가업시 모여든 관중의 환호와박수소리는 지터가는 가을의하늘을 진동하는듯 한 대성황을이루고 오후다섯시에 무사히폐회하엿다 학교당국에서는 현하 비상시국임에비추어 일반학부형의 운동회기부를 폐지하기로 되엇섯스나 그러나당일에 참석한 학교당국의 관계자와 일반학부형의 기부금이 다수 들어왓는데 그방명과금액은 다음과갓다

三十圓 磯部治四郎 十圓 李惠玄 六圓 盧璟植 五圓式 張元永 文雲益 黃今允 三圓式 金永濟 趙東完 李聖五 盧璟昌 李元成 盧東烈 李根夏 二圓式 盧載元 李康海 李紀相 里啓明學院 山田鶴太郎 延昌龍 金昌來 金成鎬 方大植 盧載亨 一圓式 金正鏞 金完奉 戶村福三郎 小佐部四郎 浴有川萬吉 沈熙象 李吾長 金東憲 桑島英松 朴千奉 金守玄 崔龍仁

## 延着되는"通學列車" 遲刻안토록陳情 開城驛沿線學生의宿願

【開城】농촌교육기관의 불완전함과함께 개성이북토성 여현(礪峴) 개경(鷄井)등 각지방에서는 개성부내로 통학하는 중학생과 소학생이 현저히 증가하고잇다 또는 개성역에서부터 경성간 각역에도 통학생이 상당히 만흔바 이들은 차시간관게로 매일수업시간에 지각을하여 교유상지장이크다고한다 이점에 착안한 개성상공회의소 회두 손홍준(孫洪駿)씨는 지난이십일 경성철도국장에게 통학상열차의시간을 단축시기거나 혹은 변경시켜 통학상폐해가 업도록 해써달라고 간곡히 진정하얏섯다

## 月尾島觀光客 五萬餘名激增

【仁川】무의과도 녹임똥하든금변여름에 날뛰지를 차저든경인간의 피서객은 금년에는 얼마나되엿나?이를 인천월미도유원회사에서 조사한바에 의하면금년여름에는 한번도비가 나리지안어 지방의피서객들이 만히몰려들어 구월이지만 지난사월부터 십일까지 삼만오천명이 이를 전년동기에 비하면 오만명이 증가되엇다 그리고 유원회사에서는 금년에는 탕(湯)영업을 계속하려고 삼만여원을 드려서 에는 난방장치까지 하준비중에잇다

## 都市人은短命 農村人은長壽 仁川과富川의比較

【仁川】인천서 위생계 통계에 의하면 삼월말부터시중에 일년간 출생수는 이천사백륙십구명에사망자수효는 이천사백오십륙명이 나된다고한다 이에 출생률과사망률을보면 출생은 사망에비하여 겨우 열명밧게 생존하지안는다는바 매월통계로 보더라도 사망률이 강하다 지난삼월부터 구월까지 열주일동안 사망자가 팔십이명이나 되는데 이를 십일만부민에 비하면 일만분의일의 사망률로 보이고잇스며 지난십월부터 십륙일까지의 사망률을보면 육십팔명이나된다 이를 부천내의출생과사망률을 비교하면 군부는 출생률이 강하고 사망률은 약한데 군부의일년간 출생은 이천륙백구명에 사망률은 일천사백사십륙명밧게아니되는것으로보면 도회사람의수명은 짧고 농촌사람은 건강한데에 수명이 긴것을 잘알수잇다고한다

## 노조미의停車 開城에서要望

【開城】개성역에는 종래급행렬차가 전부 정거햇지만 작년시월탐차시각이 개정되면서 부터 국제열차『노소미』는 정거를안하는 때문에 최근북지와 만주방면에 상인을 빈번히하는개성상인에게 불편이 막대하다이번 개성상공회의소에서는 이점을 들어 국제열차도 종전과가치 개성역에 정거케해달라고 철도국장에게 진정하엿다

## 仁川에또棄兒

【仁川】인천부화수정(花水町)이백칠십삼번지에사는 권오상(權五常)의처 우금옥(禹金玉)(二五)은 지난칠일밤새로한시경에 이웃에볼일이잇서 단녀와서 자려고할지음에 대문밧게서 어린애우는소리에 놀내서 나가보니 생후약서너달 박게안되어 보이는 계집애를 강보에싸서 버렷스므로 다려다가그날밤에는 재우고 그이튼날인 십팔일아침에 만석정(萬石町)파출소에 어린애를가져왓는데 그아이의품안에는 소화십사년칠월 출생이란것을 써너코 성도기재하얏엇다 추측한바에의하면 생활난으로 버린듯하다고하며 범인의행방을 엄수중이라고한다

## 竊盜前科五犯 屯浦所員이逮捕

【牙山】지난십팔일 충남아산군둔포면(牙山郡屯浦面)주재소원이 절도한명을 체포하여 약스므로 동경찰서로 압송하여 서바(朴)사법주임의 손으로엄중한취조를바드고잇다는데 그자는수순부정의원근양(元根陽)이란 전과오범으로 금년사월에 대전형무소를 나오자 온양온천의모 상점에서 물품다수를 절취하여 가지고 성환(成歡) 둔포(屯浦) 등지로 돌아다니다가 그와가치 체포되엇다는데 취조가끗나는대로 불원간 대전검사국으로 송치하리라고한다

## 故李仁錫上等兵에 滿洲서吊慰金託送

【忠北支社發】만주국길림금융회(吉林金融會)직원함태영(咸泰永)외삼십삼명은 과반 ○○방면에서 명예의전사를한 충북옥천(沃川)출신 지원병고이인석(李仁錫)상등병의 조위금으로 금오십사원 오십전을 충북도당국을 통하여 기탁하여 왓는데 도당국에서는 지난십구일 옥천군수를통하여 그유가족에게 전달토록 송금하엿다고한다

## 創立四十周年記念과 功勞者의表彰式 楊州小學校의慶事

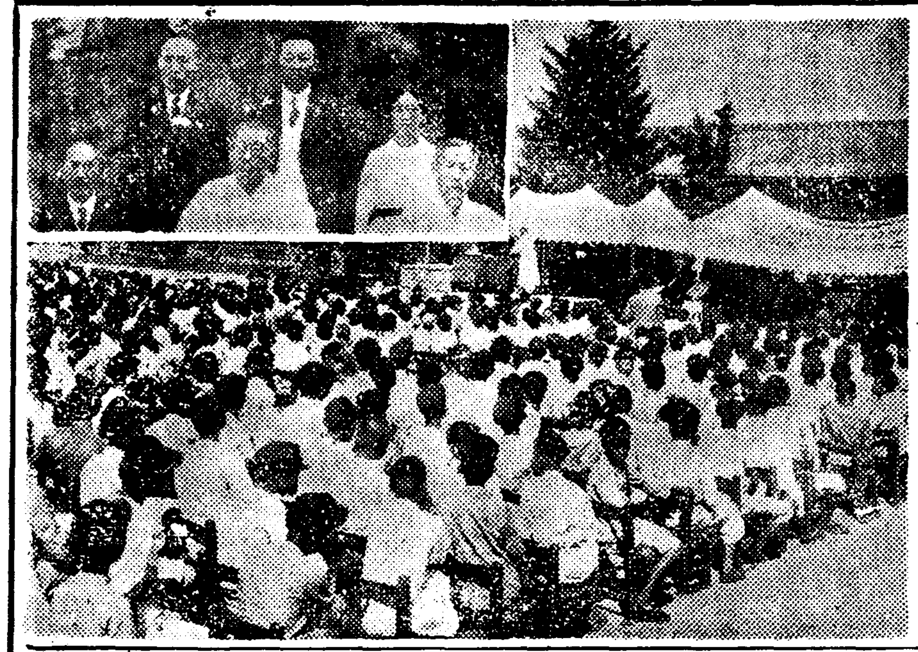

【楊州】양주공립심상소학교(楊州尋小)는 지난이십일로써 개교사십주년을 마지하게되어 이날을 성대히기념하기위하여 이십일 동교정에서 기념식과 공로자표창식을 거행하엿다 당일은 구름한점업는 날씨엇다 아침부터 모여드는내빈은 삽시간에교정을더펏다 정각열시부터 식이시작되어 식순에의하여 국가합창 궁성요배 묵도칙어봉독 학교장식사 후원회장식사 학교연혁 공로자표창 내빈축사 축문낭독 표창자사사(表彰者謝辭) 황국신민서사제창『바다로가면』합창으로 식을마치엇다

동교는 명치삼십이년 구월이십일 개교이래사십년간 허다한 풍우를거처 그간 이천여명의 졸업생을내엇고 현재는 재교생 천여명으로 군내우수한학교가되엇다

당일 표창된제씨는 민간으로 공로가만흔 박범양(朴範陽)강원달(康元達)이사항(李思恒)제씨와 학교측으로는 다년간 근속자로 세립교장(瀨立校長) 천응규(千應奎)사가기조자(酒木操子)양훈도엇다 (사진은 식장과 표창자 후원회로부터 천응규 이사항 전열로부터 박범양 강원달 세립교장)

## 愛國班長會議 始興郡各面에서

【永登浦】시흥군에서는 국민정

## 貯蓄獎勵協議

【金浦】양곡금융조합에서는 지난십구일 정오부터 권군수를비롯하여 통진방면시개면장과 면서기등 이십여명이 참집하여 이사(李理事)사회로 금년도국민저축문제에대하여 라합회를개최하엿다 금년도에는 군당국의방침에의하여 조합과면는 긴밀한 연락을 취하여가지고 배정금액에 달성하도록 적극적장려의방침을 결정하고 동일오후다섯시에 산회하엿다

## 貧者의一燈 二百餘圓을自進寄附 金浦樂岩里黃大績氏의特志

【金浦】김포군대곳면약암리(大串面樂岩里)황대현(黃大顯)씨는 자기생활도 근근히 지내면서사회사업에 향상유의를 하던중 일전에 약간의토지를팔아서 자기선친의부채를갑고 약이백여원이 나믄것을가지고 약소하나마 사회사업에 기부나하겟다는 생각으로 대곳면장 송도면(宋道勉)씨를차저가서 자기뜻을말하고 대곳소학교 후원회에오십원 신사조영비로백원 주재소건축비로 오십원 합이백원을 자진기부하엿스므로 면장이하 일반에서도 동씨에대하여 칭송이자자하다

## 學院聯合運動會에 三千健兒猛練習 十月七日, 仁川에서

【仁川】인천학원연합회주최와동아, 매신, 본보제인천지국후원아래열릴 인천부내의십사개소의무산아동교육기관의 인천각학원연합추기대운동회는 기보한바와가치 오는시월칠일 인천부도산정(桃山町)공설운동장에서 삼천명건아의 의기를발휘시킬 연합회에서는 그준비에분망중인데 지난이십일에는 대회역원까지결정되엇는데 금번은 제일회인만치 일반의기대가적지안타고한다 그리고 동대회의역원은 다음과가치 결정되엇다

會長 金英培 ▲庶務係 李範奭 ▲施賞係 洪在範 ▲金有根 ▲金容鎬 ▲柳昌浩 ▲進行係 ▲崔景得 ▲李河流 ▲李聖希 ▲李玉女 ▲金昌熙 ▲洪義福 ▲金是業 ▲黃禮道 ▲記錄係 ▲洪元吉 ▲李俊相 ▲林世榮 ▲孫敏彥 ▲黃用石 ▲李源昌 出發係 ▲申太泳 ▲黃用文 決勝係 ▲朴昌燮 ▲金瑞奎 朴在蓮 受付係 ▲李炳鎬 ▲洪秉均 孟基石 案內係 ▲李順善 ▲韓福順 金永燮 接待係 ▲吳文煥 ▲洪順仁 給飮係 ▲朴海玉 救護班 ▲高珠淑 ▲尹文煥 ▲李柔永 ▲金貞子 整理係 ▲金顯奉 ▲李金甲 ▲文眞吉 ▲趙明玉 顧問 ▲金允福 ▲澤田稔 ▲池宗勳 ▲劉君星 ▲李興善 ▲金世玩 ▲李勳 ▲崔實夏 ▲石興 ▲高在燮 ▲李東昨 ▲宋寶安

## 開城鐵原間鐵道敷設과 土海線起點問題 開城商議에서鐵道局에陳情

【開城】토해선(土海線)의 개성기점문제와 개철선(開鐵線)부설문제는 개성부민의 다년간열망하던문제로 지난이십일 개성상공회의소에서는 산전(山田)철도국장에게 다음과가튼 진정서를 제출하고 실현운동에 맹활동중이다

▲土海線開城起點=이문제는 조선철도주식회사의 부설당시부터 개성부민이 열망하던문제로 이래구도로써 또는토성으로써 수차간곡히 진정해왓던것인데 즉토성의이용은 황해도의곡창인 연백(延白)의 옥야에서 생산하는 막대한농산물을 개성까지 직통운반 되지못하고 토성(土城)역 기점에 떠려저 적체되는때문에 우차나"추럭"으로 다시 운반해와야 되는형편인바 지방산업개발상 시급히본선을 광궤로개량하는동시 토성기점을 개성까지연장 변경해서 불편을해소시켜달라는것이다

▲開城鐵原間 鐵道敷設件=본건은 도의부설은경의, 함경, 양선을 이용하는연쇄과 회령의시간단축에 중요한 사단선(斜斷線)이되고 금강산 전철과 황해선과의연락을극히 유효적절하게 할수잇는바로국책상 중요

## 五亭弓術大會 金堤紅心亭에서

【金堤】전북김제홍심정(金堤紅心亭)에서는 오는 이십사일에오정연합궁술대회(五亭聯合弓術大會)를 개최한다는데 참가할사원은 정읍필야정(井邑必也亭)의 사정사원이라하며 각정사원들은 맹렬히 연습을 한다는데 일반 시민들은 손꼽아 기대하고잇다고한다


# 驚異的大發見

## 萬人渴望의秘房藥遂完成

### 早老로恨嘆튼몸이靑春生活로突進!

百聞이不如一見이오니 試驗삼어 五粒을 服用하고 暫時만지내보시라 靑春의感情이 忽然促進되고 精力이湧出해저 餘裕綽綽心身共히甦生합니다

靑春의愉悅이 快速橫溢하는キング・オブ・キングス

KING of KINGS

### 精力減退는不幸의前兆

男子가 어떠한原因으로든지 한번 陽氣가衰어지게되고 精力이減退해지면 비록靑壯年期의 몸이라할지라도 早老의症狀을 이르키게되는바 醫學上으로 早老의症狀을詳細히說明할것가트면 腦神經系統의衰弱으로因한 腦力의低下(頭重、眩暈、不眠、記憶力減退)와 生殖腺內分泌機能의不健全으로因한 生殖器活力의衰退(早漏、陰萎、遺精、夢精)을 말한것이며 外面的으로는 容貌의蒼白萎縮、頭髮의脫落等이다 그럼으로 男子가 早老해지면 그의一生은 不幸한生活에서 헤매이게된다는것이다.

### 一生을寂寞케하는早老

한참때인四五十슴에 들면서부터 나날이衰해지는精力과陽氣로 早老衰弱이되어 아무런치안는 靑春적을回想할적마다 애타는心思로 寂寞感을禁할수업게되며 아직前途遼遠한生涯를 無爲無能하게 活動力과慰樂을 잃고 지내게된다면 男子인以上 이또한 그누가 悲觀치안켓슴니요.

### 빨니甦生策에힘쓰시요

以上의말한바와가튼 早老의症狀으로 難關에直面하여 各種의方法과 百藥이無效로失敗만하고 自暴自棄와沒落一途의 生理生活로헤매이는분은 조곰도주저말고 이제곳 世界的으로有名한 生理學大家 日、獨醫學博士羽太銳治先生의大發見藥인 科學的强精强腦回春藥劑『キング・オブ・キングス』를服用하시오 精力腦力陽氣가今까지의 衰弱해진그以上으로 대번補充되는同時에 回春의歡喜와 人生의幸福이 며는그날로부터 내몸을 壽넘어서 질겁게해줄것입니다.

### 羽太博士께深謝不已합니다

(京城) 郭 俊 陽

健壯한體質로 어디한군데 알는곳도업사오나 엇쩐까닭인지 多年間 早漏症으로 呻吟하며 不快憂鬱한 그날그날을 지내든바이엿습니다 그리하와 여러가지의補藥도 만히먹어보앗사오나 도모지 효지안어 悲觀하옵든中 貴堂의回春藥『キングス』十圓分 一瓶을服用한것이 因緣으로 그만낫게되고보니 發明한羽太博士에게 深謝不已하는바이오며 男子에게 第一必要하며 얻지못할藥을發明하시엇다고 感嘆함을禁치못하것잡는同時에 한편으로는 效果卓越한 그런藥을販賣하는貴堂에게도 고맙게生覺합니다.

### 곱시애타든病을곳첫슴니다

(釜山) 李 逢 春

病도病가지안흔것이 애만태우고 기가막히게하는病은 아마陰萎症일것임니다 老生이 陰萎로 남에게말도못하고 혼자속을 태워오든中이 엇사오며 더욱이 百藥이 無效한데는 落膽하는心思가 무한지오 友人의紹介로 貴堂의「キングス」를 服用하고 完人이되고보니 그동안 鬱鬱히지내든것이 꿈쪽갓사오며 速히듯는藥效에 驚嘆하는바입니다 十圓分一瓶을 또先金으로 注文하는바이오니 그러면 受取하시는대로 急送하십시요.

### 全人類共同의欲望

不老長壽는 古今東西를 不問하고 全人類共通의 所願이며 살어잇는者의 最高希望인것은 여기에새삼스럽게 說明할必要도업다 그러데 이老衰를 防止하려는 根本原理가 生殖腺內分泌研究의 完成과 同時에明白해저 사람은 나이가 만어서늙는것이 아니고 生殖器能이 衰弱해지면年齡에는 無關係로 老衰된다는것이 發見되엇다 卽 生殖腺內分泌機能이 旺盛만하면 사람은 六十이나七十에도 決코老衰해지지안코 며靑春의 生活을누릴수잇다는것이闡明되어 問題를이르키고잇다

### 靑春生活이可能한藥

日本內分泌學界(호르몬)科學方面에 國寶的存在인 羽太博士가 人體의 生殖腺機能에 對하여多年間解剖的實驗의結果 人間의生殖、成長、老衰等 사람의一生은 그모도가(호르몬) 盛衰如何에 잇다는結論을 엇고 苦心努力한後에 發見完成한것이 『キング、オブ、キングス』인바 本劑는 生殖腺內分泌機能의 衰退한것을 快速强化 恢復케하는人體에가장適合한數十種의(호르몬)과 現代科學으로 靑春慾情湧發의 促進作用이잇다는것이 確實證明된東洋古來의強性植物을配合하야 製劑한것임으로 服用해주시는때에는期待하는바와 조곰도틀님업시 靑春生活의如意로되며 내몸이 다시절어짐을 느끼실것입니다

### 注文은速히하십시요

本回春劑『キングス』로 無限煩悶케하는早老를 快速恢復하고 人生의幸福을 차지시려는분은朝鮮에서도 全道各有名藥房에서販賣오니 買入使用해주시되 萬一品切로因해 사지못하시는때에는 左記總代理店本舖로 振替나爲替 或은代金引換便으로 直接注文해주시면急送하오며 藥價는小瓶(一〇〇粒入)二圓、中瓶(二八〇粒入)五圓、大瓶(六〇〇粒入)拾圓입니다

代金引換便으로 直接注文해주실時에는 送料十五錢을 郵便切手로先送해주시요

東京市芝區通新町十三ノ一
總代理店 合名會社 春泉堂
(振替東京七七一番)



# 婦人公論

素晴らしい十月特大號・定價六〇錢　本日發賣

新連載傑作 **美しき秩序** 芹澤光治良

俄然素晴らしい大反響を捲き起した眞心的作家芹澤氏の畢生の傑作 讀者は今までかくまで高く、悉しく美しき作品に接しられたことがあつたであらうか。人間性を信頼して逞しく、情熱的に生きてゆかんとする若者たちの理想と實踐とを讀へるこれは美しく、胸せまる青春讃歌の絶唱である。

一女教師の出産日記より 大沼哲子
家庭の危機に惱む女性の爲に 塩原靜
△山田美妙と田澤稻舟・神崎清
〜この秋にふさわしい服裝・伊東茂平
大學生 林芙美子
かの女の手帳 深田久彌
妻となる日に △唯一言の愛情・園地文子 △私の結婚・小堀杏奴
海洋詩章・吉江喬松
花のない季節…石川達三
人間の復活…島木健作
噂…武田麟太郎
知識人の對話…佐藤信衞
落窪物語(わが古典鑑賞)小島政二郎
海外だより・野上彌生子
時局下漫筆・嶋中雄作
新土佐日記・ヨコヤマリウ一
秋と笑ふ女・河原久仁於
困つてゐた頃・豊田正子
新盆の月(亡き妻を偲んで)眞船豊
現代ドイツ文學・高橋健二
女性の方向・横山美智子
考へる女性 △生活と技術・三枝博音 △行動と內省・清水幾太郎 △生活の魅力に就て・河上徹太郎
諦めねばならぬ女(解答)嶋中雄作
うづみ火の記 長谷川時雨
一つの拾石 山岸多嘉子
爽秋隨筆 △庭を樂しむ 藤島雅路 △秋草 秋庭俊彥 △味覺・內田誠 △海の怪・宇田道隆 △自然への關心・石原純 △月と峽谷・冠松次郎
異性の間の友情 宮本百合子
日本婦人の素描 F・ヴルフ
お台所から見た戰時經濟國策・原祐三
秋の味覺をそそる松茸料理十種・稻田靜枝
合理的な主婦の生活・上野シゲ
新らしく封切られる中秋洋畫名作
日常拝持する私の金言
となりに住む人 △となり近所・窪川稻子 △わが隣人・尾崎士郎 △近所の道・阿部艶子 △お隣りさん・高田保 △隣りのおぢいさん・三益愛子
日本政變から世界動亂まで 清澤洌

長篇小說

# 사랑의水族館【45】

金南天 作 鄭玄雄 畵

戀情·友情 (四)

초가을의 아침망선을 몸우에 한뿍이 바드면서 거리를 것는 것이 유쾌해서, 경히는 집에서 보터 부러 여기까지 아무것도 타지 안엇다.

그러나『가네보』아페 이르러서 시간을 보아도아직 적각이 디기엔 십분이나 일럿다.

남을 초대해 노핫스니 십분쯤 이르게 와잇는것이 당연한 예의라고 생각하면서 그러나혹시 광호가 먼저 와잇지나 안는가하는 욕심을 품어보며 안으로 들어 갓다. 아무도 업섯다. 너무 이른것이엇다.

그는『빼―차·파라솔』을 꼬자노흔『테―블』로가서 문잇는쪽을향하여 안잣다. 모래우에 아침해빗이 비스듬히 들어서 아침 일직이 바다ㅅ가에나간것 갓다.

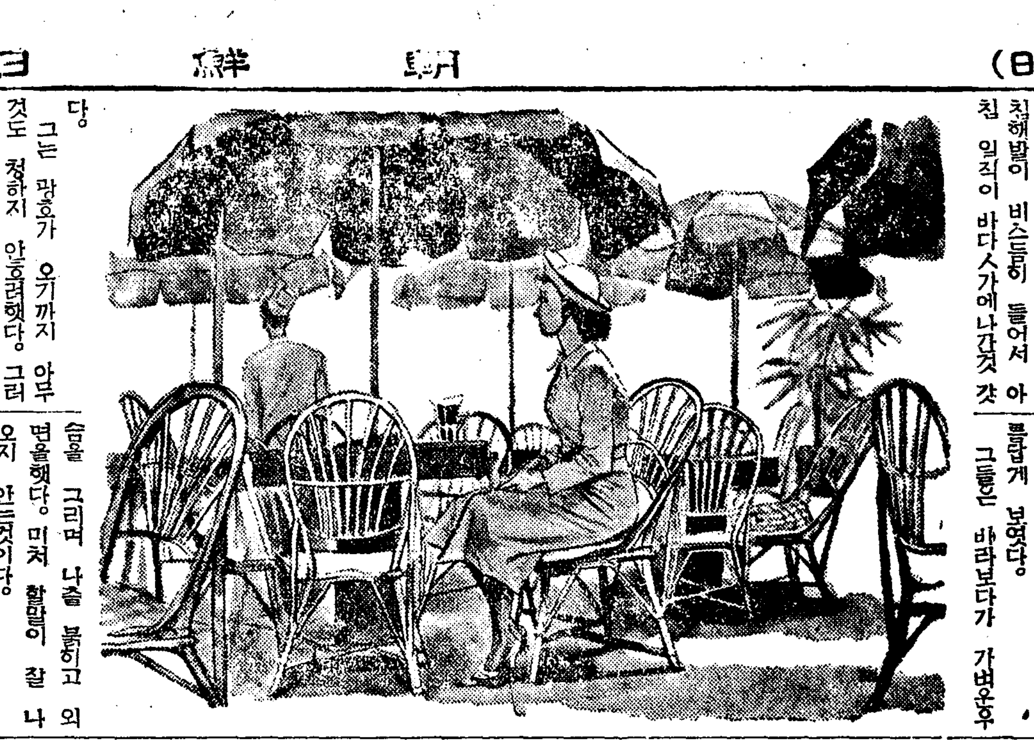

그는 광호가 오기까지 아무것도 청하지 안으려햇다. 그러나 여섯시가 넘어도 광호는오지안헛다. 그는 할수업시 파일즙을 하나 청햇다. 먹기 시작하기전에 그가 왓스면 하고 생각햇스나 오지 안는다. 한모금을빨아서 목을 추겨 본다. 달고 향기롭다.

광호가 오기까지 그는이십분을기다렷다. 광호는 십분이나 느저서 가게안에 들어섯것이다.

그는 방안의 위치를 잘 모르는 모양이어서 유리창을 통하여 그가 옷갈을 들고 선『매네킹』아페 잠시동안 두리번거리고 서잇는것이 보이엇다. 사위를한번 둘러 보다가 외편에 잇는『기다실』을 멈큼히드려다 보고 하참만에야 나즐돌려 경히가 들어 안즌쪽을 차자 보앗다.

광호는 서름 서금걸어서『푸른초·파라―』로 들어와다. 끈새양복에 꺼먼 구두를 신고 머리엔 벌써 가벼운 갈을모지를 썻다.

광호가 들어 섯슬때 경히는『파라솔』미테 일어섯다.

광호는 그의 여프로 걸어와서 모자를 벗고 인사하엿다.

『늣저서 미안합니다』

하고 그는 면도한 입가상에 우슴을 떠엇다.

『이러케 이르게 나오시라고 여쭈어서 죄송합니다』

하고 경히는 새침해서 대답하고는 그다음은 빵긋이 웃어보엿다. 그러나 이내,

『참, 백씨께서 그러케 되서 시무어라고 조상의 말씀도 업습니다』

하고 다시 정색하여 공손히 머리를 수그린다. 광호는 죽은이에 대한 인사를 대신하여 밧듯이 억숙하게 여자의 조븐에 화답하엿다.

식탁을 가운데 노코 그들은 마주 안젓다.

『무엇으로 하실까요?』

하고 경히가 뭇는다. 광호가 경히의 물잔을 보아서

『전 먹엇서 시켜서 먹엇습니다만……』

하고 변명한다.

『저도 포도즙으로 하겟습니다』

조곰잇다가 시킨것이 와다 경히는 광호가 파일즙에 입을 댈때 저도 먹어보다 남은것을 가치한모금 마셧다.

두 사람은 잔을 노코 마주처다 보앗다.

광호는 나치 좀 히여진대신 도회적인 세련이 더해 보엿고 경히는 새로입은 양복과 화장이 어울려서 여행할때보다 아름답게 보엿다.

그들은 바라보다가 가벼운우숨을 그리며 나즐 붉히고 외면을햇다. 미처 할말이 찰 나오지 안는것이다.

경히는 남생 처음 제의 말을이 구더지는 경험을 치르는것 가탓다. 이야기할것이 머리와 가슴에 차잇는데 잇은 그것을 조리잇게 전개해 보이지 못하는것이다 역시 먼저 이야기를 시작한것은 광호였다.

『어저게 츤부장댁에 들려서지요 그랫더니 사장영감은 안게시더군요』

그말에 비로소 경히는 나즐들고 그러나 얼굴에는 약간들라는 기색이 떠올랏다.

『제, 아버지대에요?』

하고 반문하고,

『네 원동이씨합니다. 여태 차자 뵈왓지두 못해갓던……』

하는 광호의 말에 다시

『전부터 제 아버지를 아섯든가요?』

하고 물어 본다.

『면번 뵈왓습니다. 지금잇는회사에 천거한것도 츤부장댁 거처서 한것입니다』

『네에 그러신가요』

하고 경히는 반가워하는 표정이다. 아버지가 광호의 나즐입뿐 아니라, 그의 사람된품도, 그리고 그의 이러서까지도 잘 알고 잇슬것이 반가운 것이다.

(아버지도 광호를 조흔 변이라고 생각하고 계시는것일까? 그리고 광호와 내가가깝게 거리를 거닐고 단녀대도 기빼해 주실것인가?)

이러것을 생각하고 잇는데, 광호는 다시,

『원동대에서 나오던 길에송현도씨도 만낫지요』

하고말해서 경히의 얼굴엔 잡시 불패의 빗이흘러갓다.

어이 업서서 나는 목을노코 한바탕우섯다. 소녀들으멀찌기괴해가서 뒤도돌아보지안코 여전히 조개들을줍는다.

『저런애들이 내외하는것을다른번듯이에요』

한소년은 맹낭하게도 이런어른의말로저 톡톡한 비판을내린다. 동네구장노릇을 시킨다면 지금나이로서도 능히정치가의 소리를듯겟다.

『너이는 학교졸업하면 무얼하겟니 중학교엘갈테냐』

『중학교엔 가구십지만 형편이 안돼요 집안일이나 거들지요』

『이섬사람으로 대학이나 전문학교마친사람잇니』

『업세요. 꼭한사람 동경가서 고학으로 대학마친분이잇는데 그분이이섬에서는 제일에요』

『그분지금너이동네에잇니』

『여긴안잇서요 동경서내지인의 양아들로들어가서 산다나봐요』

『이섬에서누가제일부자냐?』

『면장이지요 삼만엥구라이못데이마스요』

놀들이여간내기가아니다. 삼망엥소리를할제는 제법악센트를부치며 제스추어까지 보인다. 나는면장이나 동리의구장보다 이두소년을만난것이 여간감사하지안핫다.

윤물에 이르러보니 생각과는 딴판으로 한산하기 짝이업다. 간즈메공장은 재료가업서 작업을 쉬는모양이고 제주도사람들이 임시로 와서산다는 몃몃집도 해녀들이 일나간뒤라 인끼척이업고 사나이들만이 길까웅달에서 대바구니를 얽고안자들잇다. 안해는벌고 남편는 어더먹고한다는것이 그들의 풍속이라고하니 우리처럼 노동에 맥시들린남편에게는 미풍양속이라아니할수업다. 그러나 그것도더운때『히야시나마』에호펀히취해『하마끼』를 물고 안일하게누어잇는 팔자가못되고 어린애기저기를 가라채운다 짐치랑

# 멧돼지와노루는 옛애기에듯던것

## 독사뱀만은지금도우굴우굴

(36)

文·寫·畵……金熊超

아리를가신다 애어머의 고무신뒤축을 꾸어맨다하는일로서 일과를 삼는다면 이는 실로 위대한 옹성(雄性)의 본분의기능을 폐쇄하는것이라 미안한일이라하겟다.

전복잽이 고장에 온셈이니 싱싱한놈으로 몃마리사서 회해먹을생각이난다. 사라서 꾸물꾸물하는놈은 흡착력이 강해서무엇에고 들러부트면 좀체안떠러진다한다. 이런놈을따쟁이 떠는길로 꿀꺽생킨다면 위벽에가 들러부터 사흘은견딜것갓다. 그러면 그동안 호못하향기가 목구녕으로 넘나들것이니 식도락의만족이 이에 지나칠수잇슬겐가

갯가에 대여섯채 가즈런히서잇는 양철집 한군데를 들러워기에게

『전복 잇소』

햇다

『업소』

너무나 의외다. 떡술사람은생각지도 안는데 김치국부럽마신다는 조철도잇거니와 나역전복은 보기도 전에 초고추장을 어떠케풀까하는 궁리부터햇서다. 무안할노릇이다. 더구나 가가쟁이의 말투는제집에 상품이어서 미안하다는태도가 아니고 어디서굴러먹는놈이녀떠러진 소리를하나하고 자못 멸시하는태도다. 나는 쇠파ー드한테물리드시 꽁문이를 슬슬뺏앗다.

다음집으로 들렷다.

『여기 전복좀살수잇습니까』

『업소』

나의곳는숨씨가 좀달랏든지 저 가가쟁이보다는 한결공순하다

『말린거래두 좀 구햇스면 조켓는데요』

『그런것도 업소. 당신 어디사시요?』

『네 경성삽니다. 여기왓든길에 조사갓스면하고……』

『글세업소. 잡으면 한목파라서 모도들장만하지 당신가튼이한데 잔단도받자고 냉겨노캣소. 여기서는 잡으면곳 저공장으로 보내거나그러치안으면 멀리목포부산가튼데로도 보내니까 우리도 맛을못본다오』

물론 이러케유창한 서울말은 아니나 말뜻은 마찬가지다.

기왕 내친김이니하고 간즈메공장주인을 차젓다. 역시실패다

『애너이섬에나는것중에 무어이유명하나』

나는 요행을 하직하고 도라서면서 아이들안테분푸리하듯무러다.

『독사뱀이에요』

영리한 애들이라 결코해산물을들지 안엇다. 악식에견디어난나지만 독사뱀은 참아생각에업다.

『독사가 만흔게로구나』

『네만치요 흔히물려요죽습니다』

『산중생으로 무어이잇니』

『아무것도업서요』

# 娛樂과趣味

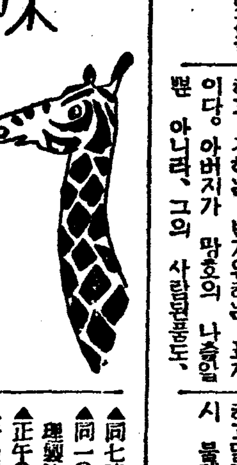

## 明朗한畵幅

### 俳優의演技도極自然

試寫評

城隍堂(下)

鄭飛石 原作 方漢駿 監督

◇……◇

★…음산한 또 지저분하다고까지 비난받던 조선영화에대하여 이작품은너무나 선명하고 산듯하여 일종우게가업다는점을 들수도 잇스리라 그러나 그것은이작품의『테―마』가 가지는 하나의 성격이매 그를 더논할자리는 못되고 그보다도 몃사람안되는 연기자에 대하여 겨에맛지안는 연극을시키지 아니하고 어디까지 출연자의 소박성 자연성을 잘 살렷다는것도 이작품의장점이다 구태여 연극을시키고 연기를 시키기에는 연기자의 역량에 대하여 파분하기도 하리라?

★……녹음에잇서서도 이작품은 이때까지의 작품에 비하여 칠신 성공하여 이야기를 똑똑히 들을수잇다는것은 얼마나 유쾌일이냐.

◇……◇

★……연기에 잇서서 현보(崔雲峰扮)와 칠성(田澤二扮) 순이(文藝峰扮)긴상(李白水扮) 이모두 조화다 이때까지 최씨가 주연한 작품에서는 제일 나하고 순이는 아름다웁다고는 할는지 모르나 총더 산월 때문든 옷을 입엇던들 마즈막 칠성이가 가저다준새옷을 입엇을때 더하층 뛰어나게 이쁘게보여젓슬것 이아닐까?

★……무리한 주문일지모르나 계절적으로 보아 너무청량을 가을경치만이엇다는것이 다소 단조로웟고 끄테가서남편을 보내는후의 순이의 쓸쓸한생활 애욕갈등 서울로도망처갈때의 분위기를 좀더대담하게 날카롭게 표현햇드라면 더극적 효과 가잇지안헛슬까?

음악효과에잇서서 노래들은 편간결하고구수하나 우차부의 노래가 떠어나게조하서 언뜻기이한감이낫다.

◇…촬영과 각색에잇서서 매우장래가 촉망되는 두분(金學成, 李載)도 이작품에잇서서 명기할존재다.

李鳩記

## 百科辭典

▲보통광석(鑛石)가운데 포함된 금(金)은 십만분지일로써 례를들면 일승(一升)되에 가뜩담긴 석영(石英)속에다 좁쌀알갱이 들을 너혼게 파간다.

## 라디오

九月二十二日(金)

▲午前六時(東) 라디오體操
▲同七時 宮城遙拜
▲同一〇時三〇分 氣象通報 料理製法〃藥粉의이〃日用品時勢
▲正午(東)時報 오늘아러두실것
▲午後零時五分 獨唱(레코―드)
▲同零時二〇分 뉴―스
▲同一時一五分 衛生講演『胃腸은健康의根本』醫學博士尹鍾都
▲同三時 京城秋季競馬實況(國語)京城競馬場으로부터中繼―
▲同四時 뉴―스 職業紹介
▲同六時 童話『少年三勇士』金泰晳
▲同六時二五分 어린이新聞
▲同六時三〇分 經典解說 吳基先
▲同七時 뉴―스 天氣豫報
▲同七時三〇分 經濟解說 洪性夏
▲同七時三〇分 講演(咸興)『優生的結婚에對하여』楊仁性
▲同八時(東)音樂
▲同八時四〇分 野談『[illegible](上)』申鼎言
▲同九時五分 唱劇調 一、短歌 竹杖芒鞋 二、唱劇調春香歌 林芳蔚 鼓手 韓成俊
▲同九時三〇分 뉴―스解說
▲同九時四〇分(東)時報 뉴―스 氣象通報 라디오메모 明日番組
▲同一〇時 地方으로보내는뉴―스

第一放送

▲同一時一〇分 初步國語講座(一〇) 宋今璇
▲午後零時五分(城)音曲 ▲同六時(東)音樂 ▲同六時二五分(城)講演 ▲同七時四〇分(東)世界名作 ▲同八時四〇分(東) 코메디 ▲九時一〇分(東)時事解說

# 新秋高手對碁戰

## 黑八七劫雲更起 前途에一縷曙光

【9】

白 盧史楚 ★ 黑先 齋藤正和 (四目半出)

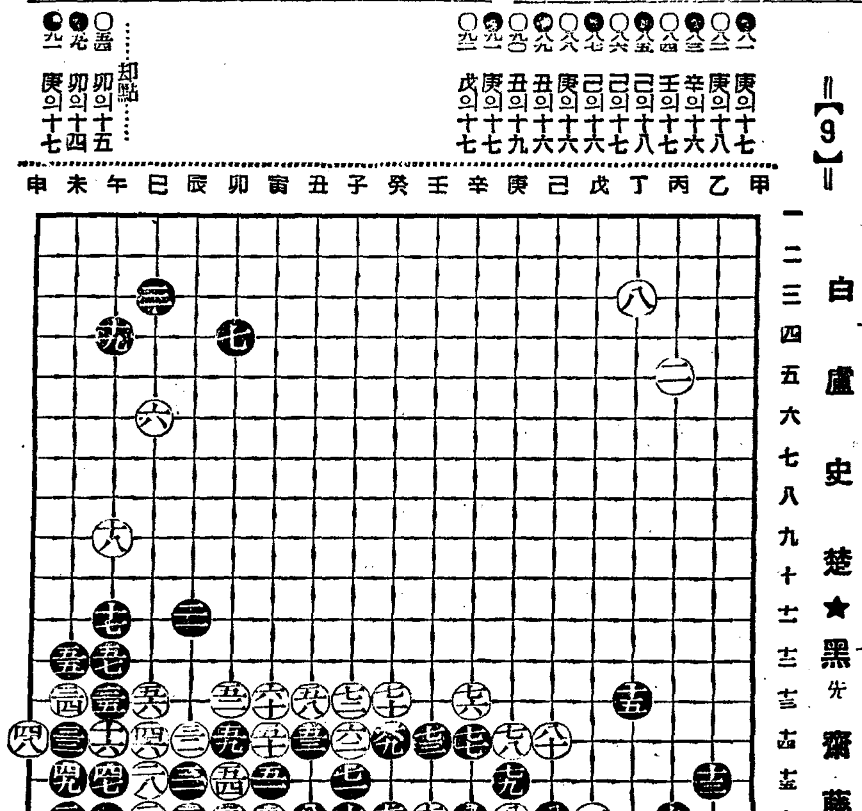

●八一 庚의十七
○八二 庚의十八
●八三 辛의十六
○八四 壬의十七
●八五 己의十八
○八六 己의十七
●八七 己의十六
○八八 庚의十六
●八九 丑의十六
○九〇 丑의十九
●九一 庚의十七
○九二 戊의十七

……却點……
○八四 卯의十五
●八七 卯의十四
●九一 庚의十七

大槪 바둑은 패가 妙한것이다 非常한 變化와 飄風雲이 이로써 만히 이러날진저―黑八一이一間飛로 庚의一七에抵抗하니 白은依例팀고야 다음變을 기다릴것이다 黑八三이 쳐지니 白은또따라이엇다 이版局이아마도 慘酷하여 不測한亂場之變이날듯 黑八五가 毅然히 己의一八로二蹴刎着하니 이는반드시 攝下伏劍이번득한다 그러나 白八六은 어찌할수업는바 黑一兵을단수로모니 이때를따라서 黑은 己의一六으로재처 패를맨든다 이로조차 二重으로 劫雲이 局上에 떠돌아 장차어떠한 厲宿이될지 궁금하기짝이업다 白八八은 庚의一六에 劫殺을 打하니 黑은 丑의一六으로패를쎗다 白은또아니 풀을수업서 黑二子를捕取하니 黑이도맹거순 容擾不俟이다 그러고보니 黑大馬가 아마도回春할 一縷曙光이비친듯 黑의 用兵에 만호혁同을한다 그러한중 白九二는자패를戊의一七에쓰고보니 未來의어떠한轉換이될지는 미리알길이업스나白은지리패가 無窮竭으로잇서 저江上淸風과 山間明月을取之無禁하고 用之不竭하니 참으로 盧翁의好劫興味가 一層더津津하다

무좀
음양습진, 버짐,
쇠버짐, 맥납,
一途! 二途!
가려움도 아품도
금방消退!
タムシチンキ의 强力한浸透力
굉장한殺菌力으로
三年五年의頑固한잘안낫는皮膚病에도작구만作用하야 皮膚病苦로부터救援된다
歡喜와感激은 斷然이에限함!
어러고評判이조타

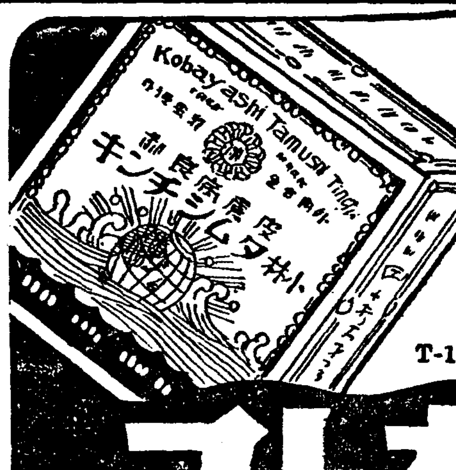

藥價 ¥.20 .30 .50 1.00 藥店·데파ー트에有함
本舖 株式會社 小林大藥房 大阪市西區京町堀
T-1

小林 다무시칭키
タムシチンキ

簡單便利 天下一品
바르는것만으로 自然美
白毛染 專賣特許
누레쓰바메
藥價 チューブ式 ¥.30 .40 粉末 ¥.25 .30
小林大藥房 大阪市西區京町堀

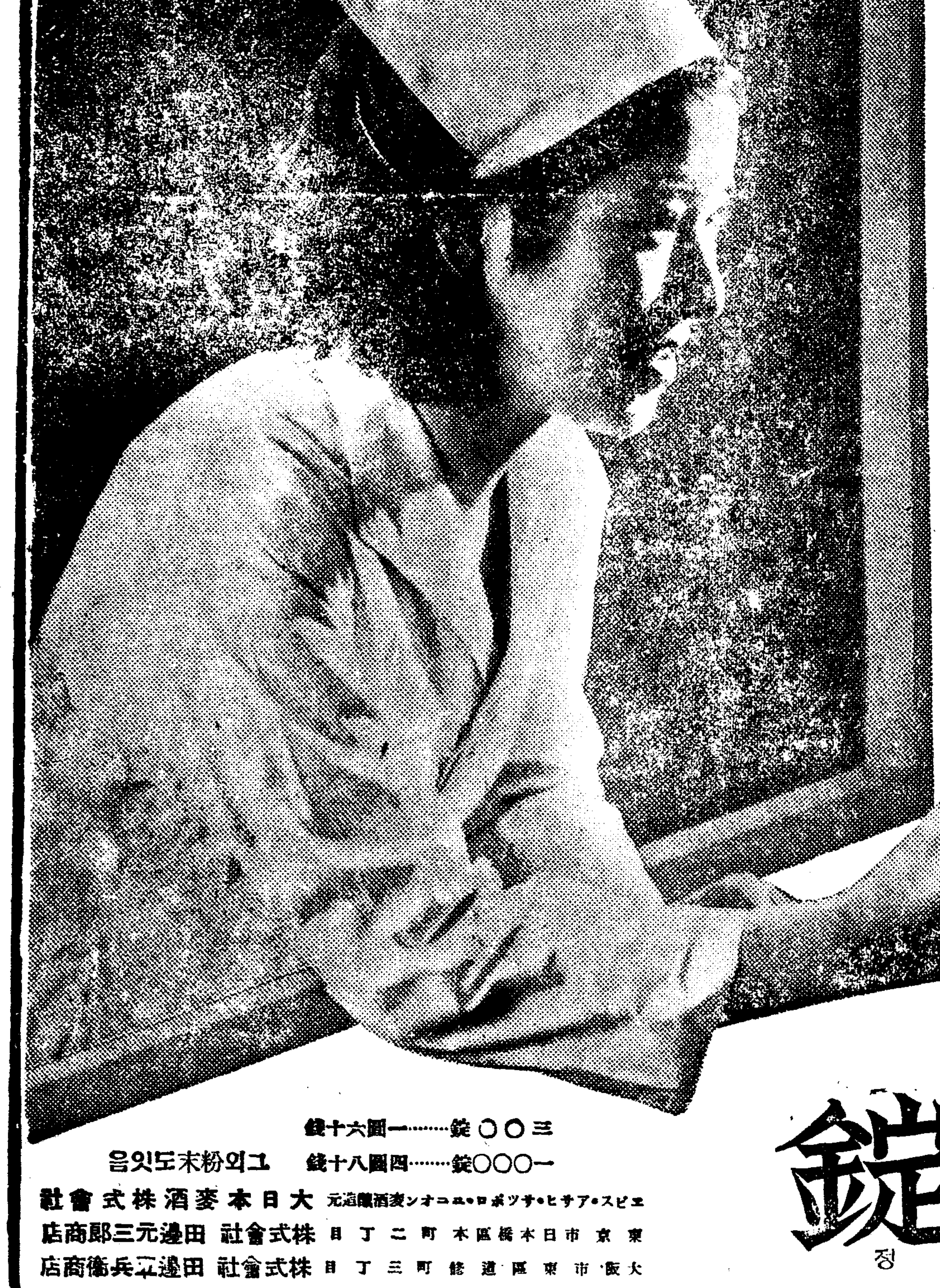

馬越藥學博士 創製
楠谷農學博士 監製

根本療法으로고치자!

에비오…식욕이적은분에게는 자극제를 소화가좋지못하신분에게는 消化劑(지아스타ー제)를 변비가되기쉬우신분에게는 설사제를…投與한과즉이 각기의대증료법을 사용하여왓엇든것입니다 물론 이것으로도 一時的효력은잇읍니다만 그러나 근본적으로는 위장그자체의기능을 復活식혀서 自然의蠕動력을 갱생식힐필요가잇읍니다………

젓 적 지 금

은…위장의機能이지완되는원인의대반이 비타민B複合體의缺乏에잇다는것이 판명되어 「에비오스」료법이 賞用되고잇는時代입니다 이영양소가 缺乏되면 먼저식욕이떠러지고 소화가 잘안되며 변통이 잘나오지않게됩니다 이러한狀態가 오래계속되오면 만성의위장병이되어 혹은脚氣라든가 신경염등으로移行되게되는때문입니다………

에비오스정은 비타민B複合體의最高한天然給源인麥酒酵母의 純國產品으로 비타민B補給의 가장효과적이고 또한경제적인것입니다

慢性胃腸病에는

…糖化劑나 설사제도사용됩니다만 그것보다위장의기능자체를갱생식히는에비오스療法이效果的입니다

純國產 酵母劑

エビオス錠

에비오스정

三〇〇錠……一圓六十錢
一〇〇〇錠……四圓八十錢
그외粉末도잇음

大日本麥酒株式會社 エビスビール·アサヒビール·サッポロビール·ユニオンビール麥酒釀造元
東京市日本橋區本町二丁目 株式會社 田邊元三郞商店
大阪市東區道修町三丁目 株式會社 田邊五兵衛商店

EB-K-99